R.E.DE S.MARTIN 1843
R

LOS ANDES

DOCE PAGINAS
Precio del Ejemplar $ 13,00

Año XCIV | Registro Nacional de la Propiedad Intelectual Año 1974: Nº 1.270.582 | MENDOZA — Martes 27 de Enero de 1976 | Publicación adherida al Instituto Verificador de Circulaciones | Núm. 31.168

No se realizarán el 17 de octubre las elecciones

Así lo anunció el ministro del Interior. No precisó si este año se efectuarán los comicios. Reunión con Calabró

BUENOS AIRES, 26 (NA). — El ministro del Interior, Roberto Ares, anunció que las elecciones generales no se realizarán el próximo 17 de octubre y también dijo que próximamente dialogará con el gobernador de Buenos Aires, Victorio Calabró, expulsado del peronismo.

Ambas afirmaciones fueron formuladas por Ares en el programa de televisión "Tiempo Nuevo", que por el canal metropolitano 11 conduce el periodista Bernardo Neustadt.

"Acepto ser ministro del Interior sin dejar de desconocer el momento dificilísimo en que me toca actuar —dijo Ares—. Acepto porque quiero ser útil a mi país, útil a mi Movimiento y colaborar con la señora Presidente de la República que ha heredado este tremendo poder que tenía el general Perón y que, desaparecido él, es necesario la conformación de un equipo alrededor de la señora Presidente que pueda tratar de solucionar los problemas que estamos viviendo no solamente nosotros sino un mundo entero".

Ratificó Ares su apoyo al ministro de Economía, Antonio Cafiero, y calificó como "descabelladas" a las versiones que dan como probable que el ministro Ares se haga cargo de esa cartera en poco tiempo.

Cuando se le preguntó al ministro del Interior su relación con José López Rega, el ex secretario de la Presidente, Ares respondió: "Eso está dentro de ese maremágnum de versiones disparatadas que los diarios están lanzando dándole a la prensa argentina una verdadera imagen deplorable en el exterior. Usted sabe perfectamente que con el señor López Rega yo no he tenido ni problemas ni diálogos, por esas cosas del destino".

—Perdón —interrumpió el periodista Neustadt— yo no lo sé a eso....

—"No, yo le voy a aclarar —dijo Ares—. Al señor López Rega lo he visto, evidentemente, en las oportunidades en que me tocó viajar a Madrid, estando el general Perón en el exilio. Y durante la permanencia del señor López Rega en Buenos Aires, no tuve absolutamente jamás un cambio de palabras con él sobre ningún problema".

Agregó Ares que "este es un problema totalmente secundario, que no podemos llevarlo adelante. Yo he conversado, ya le digo, en Madrid con el señor López Rega con motivo de nuestros diálogos con el general Perón. Posteriormente, le repito, no lo he visto jamás. Sin embargo —prosiguió— me adjudican un lopezreguismo". "Fíjese —dijo— que el doctor Quijano, ministro de Relaciones Exteriores nunca ha dialogado con él, que el doctor Deheza tampoco y así podemos enumerar una serie de ministros que no tuvieron oportunidad de dialogar con él.

"Ahora, quizá, lo que usted me dice, viene en relación con una vieja amistad con Raúl Lastiri. Amistad que creo que a usted le consta, data de hace muchísimos años. Para precisarle mejor de 1946.

"Pero yo quiero advertir una cosa —enfatizó— que es definitiva en mi forma de ser: mis amigos me los elijo yo. Los problemas que tenga el gobierno y que necesitan el diálogo yo tengo amplia libertad para discutirlo y resolverlo de acuerdo con mi punto de vista, porque la responsabilidad es mía".

Dijo Ares que con el ex canciller Bramuglia y el ex delegado de Perón, Jorge Paladino, le ocurrió afrontar consecuencias semejantes, ya que muchos peronistas le achacaron seguir siendo amigo de ellos.

"Entre la politiquería y el amigo —dijo— me quedo con el amigo que siempre se mostró franco, sincero y leal conmigo. Yo creo que el diálogo es fundamental entre los hombres y es muy fructífero cuando no hay mala fe —expresó Ares— en estos pocos días que estoy en el Ministerio del Interior, he encontrado grandes coincidencias. Creo que en estos momentos nos están dividiendo muy pequeñas cosas y no grandes cosas en las que tengamos opiniones totalmente distintas".

Entrevista con Calabró

"De conversaciones que he tenido en estos días —continuó— he sacado la conclusión rotunda de que el peronismo, a muy breve plazo habrá de reunirse muy solidamente".

—¿Con Calabró adentro?— se le preguntó.

—Yo no he hablado todavía con el gobernador de la provincia de Buenos Aires, pero siguiendo el camino que le acabo de enunciar, yo voy a dialogar con él, y lo voy a hacer muy francamente, así como he dialogado con dirigentes gremiales y con distintos sectores.

Anunció además el ministro del Interior que "vamos a restablecer el diálogo con todos los partidos políticos, incuido Balbín. Y yo desde esta audición le puedo decir a mi estimado amigo, el doctor Balbín, que él va a tener una interlocutora válida".

"No va a haber elecciones el 17 de Octubre —afirmó Ares ante una pregunta posterior—. Los partidos opositores consideraron que establecer la fecha del 17 de Octubre no era lo más acertado para una elección dado el significado que esa fecha tiene para el movimiento peronista.

Yo entiendo, y la señora Presidente de la República entiende que tienen razón. Y el 17 de octubre no será por esas circunstancias y atendiendo los reclamos de algunos partidos opositores no será, repito, la fecha de las elecciones.

Cuando se le preguntó cuál será la nueva fecha, Ares dijo. "Bueno, usted sabe que hay una serie de problemas sobre los padrones, problemas a los que se refirió el doctor Balbín hace poco, que consideró que no había tiempo suficiente'... Cuando tengamos una idea clara de todo ese implemento que hay que poner en marcha para realizar las elecciones, yo le voy a dar la fecha al país. Eso será a más tardar dentro de un mes".

Tampoco pudo adelantar el ministro si la fecha será dentro del corriente año.

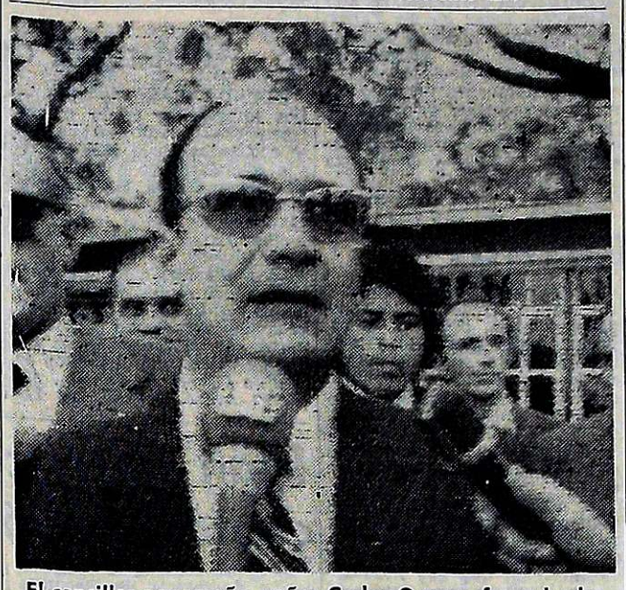

El canciller panameño, señor Carlos Ozores, formula declaraciones poco después de producirse su arribo al país. (Radiofoto de Télam).

Se invitará a Estela de Perón a visitar Panamá

BUENOS AIRES, 26. (Télam). — Cerca de las 17, arribó a la plataforma militar del aeroparque "Jorge Newbery" de esta capital, el ministro de Relaciones Exteriores de Panamá, Carlos Ozores.

El visitante viajó a la Argentina para invitar a la Presidente de la Nación, María Estela Martínez de Perón, a asistir a los festejos del sesquicentenario del Congreso Anfictiónico, que fuera convocado por el libertador Simón Bolívar en 1826.

La delegación que acompaña al canciller panameño está integrada por el gerente general de la zona libre de Colón, Roberto Pueblo Arauz y el jefe de protocolo del Ministerio de Relaciones Exteriores de ese país, Santiago O'Donell.

En la terminal aérea, Ozores fue recibido por el titular de la cancillería argentina, Raúl Quijano, en compañía del cual pasó revista a las tropas formadas en su honor.

El ministro panameño, quien arribó a bordo de un helicóptero que lo condujo desde el aeropuerto internacional de Ezeiza, dijo luego a los periodistas que estaba profundamente agradecido "por el cordial recibimiento del que fue objeto".

El interventor en YPF negó que haya dimitido

Denunció a "dirigentes sindicales venales que ejercen presión para imponer funcionarios adictos". Comunicados

BUENOS AIRES, 26 (NA). — El interventor en Yacimientos Petrolíferos Fiscales, teniente coronel (RE) Jorge Obon, desmintió hoy que haya presentado la renuncia a su cargo, pero denunció que "dirigentes sindicales venales ejercen presión para imponer funcionarios adictos".

El alto funcionario de la empresa estatal dijo que los dirigentes del Sindicato Unico Petroleros del Estado (SUPE), Diego Ibáñez y Choll, "han intentado presionarme, en connivencia con el capitán de ultramar Santos Casale, recientemente separado de la empresa, para que en su lugar se designe al capitán de ultramar López Guerra".

Obón hizo la desmentida y la denuncia en el transcurso de una conferencia de prensa que se realizó esta mañana en la sede central de la empresa estatal y a la que el periodismo había sido invitado ayer, a la vez que en fuentes allegadas a la dirección de la empresa se dejaba trascender su dimisión.

Sin embargo, el titular del ente estatal dijo hoy que "la versión" sobre su renuncia la hicieron circular los sectores interesados en que yo deje el cargo".

Obón, que aseguró que "por ahora" no será modificado el precio de los combustibles, leyó en el transcurso de la conferencia de prensa tres comunicados, en el primero de los cuales expresa que "asumo, ante Dios, la patria y el movimiento (peronista), la decisión responsable de iniciar en este bastión de la nacionalidad, la revolución moral que reclama el país".

En el segundo se refiere a "la corrupción y a la violencia" imperantes, que "tienen en nuestro país una ruta y una estrategia" y denuncia que "YPF está acechada por todos estos mercaderes de la muerte y la corrupción".

Considera en el tercero de los comunicados que "mi obligación consiste en producir hechos, pero sin silenciar denuncias y culpabilidades", en tanto que en el cuarto, que fuera distribuido con posterioridad por la Oficina de Prensa de la empresa, señala que "la moralización que hoy intentamos en YPF, no es un acto aislado del contorno total del país".

Durante la conferencia de prensa estuvieron presentes algunos funcionarios y empleados de YPF y se escucharon aplausos que interrumpieron pasajes de los documentos que leía Obón.

"No he presentado mi renuncia y los he molestado para leerles varios comunicados", dijo el militar retirado en el comienzo.

A continuación dio lectura al comunicado que lleva el número uno, en el que manifiesta que "el destino ha dispuesto que sobre mi humilde, pero consciente responsabilidad, recaiga en este momento de la historia la conducción de la empresa más grande del país y de Latinoamérica" y que YPF "está jaqueada y acosada por los retardatarios".

Afirma que "los que la boicotean son, consciente o inconscientemente, servidores de los grandes intereses que se oponen a que el año 2000 nos

(Pasa a la Pág. 2, Col. 4ª)

Conferencia de prensa en cuyo transcurso el teniente coronel Obón (centro), desmintió que haya dimitido. (Radiofoto de Télam).

Enérgica réplica hizo el gremio petrolero

BUENOS AIRES, 26 (NA). — El secretario general del Sindicato Unido Petrolero del Estado (SUPE) repudió esta tarde las acusaciones formuladas contra su persona por el interventor de YPF, teniente coronel (RE) Jorge Obon, e informó que la organización sindical "exigirá del causante, en el término de 48 horas a partir de la fecha, que las acusaciones se formulen ante la justicia, en caso contrario la Federación SUPE iniciará querella criminal por ante quien corresponda".

Ibáñez desestimó las afirmaciones de Obon que señalaban que la organización sindical había ejercido presiones sobre la dirección de la empresa para remplazar al director de transportes de YPF, capitán Santos Casale, por el gerente de navegación, capitán López Guerra, señalando que una vez aceptada la renuncia de Casale, presentada hace dos meses, su sucesor natural era el gerente de navegación.

Asimismo Ibáñez manifestó que lo habían sorprendido las declaraciones de Obon, ya que hasta ese momento la conducción sindical había mantenido con la dirección de la empresa relaciones "cordiales y fluidas".

Por otra parte Ibáñez señaló que Obon intentaba, además de obtener publicidad, dividir al gremio petrolero, señalando que los supuestos apoyos sindicales invocados en contra de la conducción central del gremio solo eran "una broma", lo cual fue ratificado por el secretario general de la seccional capital del SUPE, quien afirmó haberse retirado de la conferencia de prensa ofrecida por el interventor de YPF esta mañana al advertir el contenido de la misma.

"Las declaraciones de Obon —señaló Ibáñez— sólo buscan el sensacionalismo y el deterioro del campo sindical sometido actualmente a continuos ataques". Finalmente Ibáñez señaló que según el convenio colectivo de trabajo vigente en la actividad, la organización sindical está facultada a participar en la designación de funcionarios de YPF realizando sugerencias que, se señaló, "no siempre fueron aceptadas y nosotros nunca hicimos ningún escándalo".

Grave denuncia

En la reunión de prensa se dio a conocer una declaracion del secretariado nacional del SUPE en la que se señala que "los intereses que atentan contra el proceso de liberación que encarna el actual gobierno del pueblo que preside María Estela Martínez de Perón, buscan de toda forma desdibujar la imagen del justicialismo fomentando los enfrentamientos sectoriales o denigrando a los hombres más leales. Esta estrategia se oculta detras de una campaña destinada a demostrar que la inmoralidad es el signo negativo que define esta hora de la nacionalidad. Se prestan a servir de instrumento los aventureros, los idiotas útiles y los resentidos".

También se señala que "la actitud asumida por el actual interventor en YPF obedece a los dictados de esa acción disolvente y sus públicas manifestaciones demuestran una absoluta falta de responsabilidad".

Por último, se indica que "una de las veinte verdades justicalistas imponen como conducta a los militantes de nuestra causa que primero está la Patria, luego el movimiento y por último los hombres" y que quienes asumen posiciones personales que comprometen al movimiento y desnaturalizan el quehacer nacional, demuestran en los hechos que solo son instrumentos de su propia y desmedida ambición y por lo tanto no son peronistas".

Cafiero anunció soluciones para los gremios estatales

BUENOS AIRES, 26. (NA). —Los trabajadores del sector estatal cobrarán los sueldos de enero con un aumento del 18 por ciento sobre las remuneraciones que percibían al 31 de diciembre, con una garantía mínima de 150 mil pesos viejos, además con otros 150 mil pesos que son los que no habían recibido —al quedar excluidos del incremento acordado en noviembre al sector privado.

El anuncio lo formuló el ministro de Economía, Antonio Cafiero al cabo de cinco horas de nerviosas deliberaciones con los dirigentes de la Coordinadora de Gremios Estatales y el Movimiento de Organizaciones Sindicales de Trabajadores Estatales (MOSTE), que son las entidades que agrupan a todos los trabajadores estatales nacionales, provinciales y municipales.

Luego de arribarse a un acuerdo los gremialistas declararon que quedaban sin efecto las medidas de fuerza anunciadas en apoyo de sus reclamos salariales.

Las deliberaciones se habían iniciado a las 18.25, presididas por el secretario de Hacienda, Rodolfo Frigeri, y con la participación de los máximos dirigentes de la Unión del Personal Civil de la Nación, Asociación de Trabajadores del Estado, Confederación de Empleados Municipales, Sindicatos de Empleados y Obreros de la Minoridad y la Educación, Unión Docentes Argentinos y Federación de Asociaciones de Trabajadores de las Universidades Nacionales, agrupados todos en la coordinadora de gremios estatales. También se encontraban presentes los dirigentes estatales (MOSTE) que le disputan a la coordinadora la hegemonía en la representación de los trabajadores del sector público y agrupa entre otros, a los trabajadores de aduanas, DGI, salud pública, empleados estatales provinciales, casinos, etc.

Al comenzar la reunión, Frigeri hizo notar a los estatales que el acta firmada el 15 de diciembre ante la Presidente de la Nación establecía que los trabajadores del sector iban a cobrar el aumento masivo con una garantía de 150 mil pesos viejos.

La coordinadora rebatió al funcionario expresando que el espíritu del acta era otro y, con el apoyo del MOSTE, exigió la equiparación de las mejoras concedidas a los estatales con las otorgadas al sector privado, es decir, que se les acordará 150 mil pesos viejos sobre los sueldos de diciembre y el 18 por ciento sobre el total resultante.

Frigeri contraofertó 50 mil pesos viejos sobre las remuneraciones de diciembre más el 18 por ciento, con una garantía mínima de 150 mil pesos, lo que no fue aceptado por los sindicalistas. Se abrió, entonces, un cuarto intermedio, para que el secretario de Hacienda conversara con el ministro de Economía.

Dos horas más tarde, a las 20.10, se reanudaron las deliberaciones en el despacho de Cafiero, con la participación de 7 dirigentes de la coordinadora y 3 del MOSTE.

A las 22, hubo una nueva pausa, de 5 minutos, trascendiendo que la conducción económica elevó su oferta hasta 75 mil pesos viejos y el 18 por ciento.

Sin embargo, los dirigentes no cedieron y uno de ellos llegó a afirmar: "Si es necesario seguiremos discutiendo hasta las 5 de la mañana". A las 23.30, el ministro Cafiero ingresó al salón de acuerdos, donde anunció la solución pactada.

Una nueva devaluación monetaria se dispuso

BUENOS AIRES, 26. (NA). — Una nueva devaluación dispuso hoy la conducción económica, repitiendo así el régimen de adecuación lenta y sostenida de los valores monetarios a la evolución de los precios internacionales.

Como consecuencia de esta medida, que anunció el Banco Central a las instituciones financieras por medio de una comunicación telefónica, en el mercado financiero el dólar pasó de 63,10 pesos nuevos a 65,50 pesos nuevos y el financiero especial de 89,70 a 93,10 pesos nuevos.

Ha sido esta la undécima oportunidad en que el ministro de Economía, doctor Antonio Cafiero, adoptó una medida devaluatoria desde que el 15 de agosto asumiera sus actuales funciones. Es, además, la segunda vez que lo hace en el curso de este año. La moneda argentina perdió un 3,93, por ciento con esta medida, en virtud de lo cual llega su declinación al 7 por ciento en lo que va de este año.

Un informe sobre López Rega se pidió a España

Nocetti Fasolino solicitó se exprese si es cierto que el ex ministro falleció en diciembre último

BUENOS AIRES, 26 (NA). — El juez federal, Alfredo Nocetti Fasolino, libró exhorto por vía diplomática a la justicia penal española, para que informe si es cierto que el ex ministro José López Rega falleció en diciembre último en una dependencia policial madrileña, tal como lo aseguró Guillermo Patricio Kelly en una presentación dirigida al magistrado, de la cual pudieron conocerse muy nuevos detalles.

Como se recordará, la noticia de que el ex ministro había fallecido de un sincope cardiaco en el mes de diciembre último, mientras se encontraba prestando declaración en las oficinas de la policía política española, fue comunicada por Kelly al financista Jorge Antonio a través de un telegrama, que al parecer nunca llegó a su destinatario, y luego dio lugar a una conferencia de prensa aquí en Buenos Aires.

En su presentación ante el juez, el ex dirigente de la Alianza Nacionalista cita como fuente de su información a "un altísimo personaje del gobierno español", quien además le proporcionó detalles del episodio.

Según ese relato, el jefe de seguridad de la policía política española habría citado a López Rega para interrogarlo sobre una acusación que obraba en su poder referida a "determinadas informaciones que transmitía a agentes chinos, en París", relacionadas con las fuerzas armadas y aspectos estratégicos de España.

En la misma presentación, Kelly refiere los pormenores de una violenta incidencia que sostuvo con López Rega en el aeropuerto de Barajas, donde lo encontró casualmente en noviembre de 1975, y de una conversación telefónica que desde el consulado argentino en Nueva York mantuvo el mayor H. Borzagha con el ex ministro en Puerta de Hierro, el 4 de diciembre.

Según Kelly, en ese diálogo que fue grabado, a sugerencia suya, para ser enviado a las autoridades militares argentinas, López Rega afirmó que la Presidente María Estela Martínez de Perón le había prometido llamarlo de regreso al país, luego de las fiestas.

También afirma Kelly que las indagaciones realizadas en Europa acerca de las actividades de López Rega le permitieron deducir que "el mayor protector de prófugo es el doctor José Flores Tasconi", que López Rega estuvo refugiado en la casa del facultativo, en calle Cea Bermúdez 55, de Madrid, y que pasó dos días en una casa de campo de Guadarrama, a 60 kilómetros de la capital española, propiedad del mismo profesional.

Por otra parte, Kelly incluye en su presentación afirmaciones atribuidas a Pilar Franco, hermana del extinto caudillo español, quien califica duramente a López Rega.

Para obras en la capilla de Olivos afectaron más de m$n 300 millones

BUENOS AIRES, 26 (NA). — Con recursos de la Cruzada de Solidaridad (ex Justicialista), del Ministerio de Bienestar Social y de la Presidencia de la Nación, se abonaron los gastos que demandaron las obras de ampliación de la capilla de la residencia de Olivos.

El presupuesto total de los trabajos demandó una inversión total de 304.730.868 pesos nacionales.

La documentación y los antecedentes se encuentran actualmente en poder de la comisión especial de la Cámara de Diputados de la Nación, que investiga irregularidades en el movimiento de fondos en la Cruzada de Solidaridad y el Ministerio de Bienestar Social.

En el correspondiente expediente consta que el 10 de junio de 1974, el entonces titular de Bienestar Social, José López Rega, comunicó a la firma "Barlay S.A.C.I.F.I.", con domicilio comercial en Avenida del Libertador 7400, que, juntamente con Iarna S.A., había sido contratada para ejecutar los trabajos de ampliación de la capilla de la quinta presidencial.

Cinco días después —el 15 de junio de 1974— "Barlay S. A.C.I.F.I.", recibió el cheque Nº 9.226.444, extendido por la Cruzada, contra el Banco de la Nación Argentina, por un importe de 50.000.0000 de pesos antiguos.

Por su parte el Ministerio de Bienestar Social extendió a la misma empresa el cheque número 528.633, contra el Banco de la Nación Argentina, por un importe de 104.730.800 pesos viejos. Este pago está conformado por la resolución número 1766/74, que rubrica José López Rega.

Finalmente, el 29 de julio de 1974, los contratistas percibieron de la Presidencia de la Nación el saldo definitivo que ascendió a 150.000.000 de pesos nacionales. Esta cantidad, según constancias que obrarían en la comisión investigadora, les fue entregada en dinero efectivo, circunstancia ésta que provocó la curiosidad de los parlamentarios aplicados a la pesquisa.

Vista general de la entrevista que mantuvieron con la señora de Perón los senadores nacionales del Frejuli. (Radiofoto de Télam).

La reorganización del peronismo acelerarán

Senadores peronistas pidieron a la Presidente mayor coherencia entre el Poder Ejecutivo y Legislativo

BUENOS AIRES, 26. — La necesidad de continuar con la reorganización del Partido Justicialista en todo el país y de lograr una mayor coherencia entre el Poder Ejecutivo y el Legislativo, fueron temas que plantearon hoy a la jefa del Estado, María Estela Martínez de Perón, senadores nacionales del Frente Justicialista de Liberación (FREJULI) que concurrieron encabezados por el titular del cuerpo, Italo Argentino Luder.

La audiencia se concretó en la Casa de Gobierno entre las 12.15 y las 13.35, participando también el ministro del Interior, doctor Roberto Ares.

Luder fue acompañado en la oportunidad por el vicepresidente 1º del cuerpo, Afrio Pennisi y los senadores del bloque justicialista Humberto A. Romero (presidente), Oraldo N. Britos, Miguel O. Moreira, Edgardo P. V. Murguia, Danilo N. Barboni, Rodolfo E. Blanco, Joaquín H. Esperanza y Buenaventura Justo Vai.

Al término de la reunión fue vocero del grupo el doctor Luder, quien tras señalar que el bloque del FREJULI pidió la audiencia, dijo: "Creímos necesario mantener con la señora Presidente un diálogo sobre algunos aspectos de los problemas políticos de actualidad y también canalizar, a través de ella, una acción coherente y coordinada con los distintos departamentos de Estado para la función legislativa. "En primer término —afirmó— pusimos énfasis en la necesidad de acelerar y mantener la reorganización del Partido Justicialista para que se logre una amplia participación de los afiliados".

Señaló que esa reestructuración "nosotros entendemos que es muy importante, para que el Partido Justicialista recobre su vitalidad y se convierta en un instrumento idóneo para el apoyo al gobierno y para los compromisos electorales que debe afrontar dentro de poco tiempo, una amplia reorganización con los cuadros de dirigentes estos sean la expresión de las bases y que la reorganización se haga buscando sus mejores hombres, los de mejor conducta, los que se han destacado por su larga lucha y los que sean más representativos por que intepretan las inquietudes de las bases".

"Creemos que el Partido Justicialista reclama —acotó— esa reorganización y entendemos que debe hacerse inmediatamente, sin demoras, para que los próximos candidatos del Partido sean la expresión de la masa de afiliados en todo el país".

Fue consultado luego sobre si la Presidente de la Nación mantenía ese criterio, respondió afirmativamente y agregó

(Pasa a la Pág. 2, Col. 1ª)

A Cafiero, Ruckauf y Demarco se relevaría

Ingresarían al gabinete en los primeros días de febrero Cereijo, Unamuno y Juan Taccone

BUENOS AIRES, 26. (NA). Versiones sobre una nueva modificación del gabinete nacional volvieron a crecer hoy ante la constatación de las dificultades que afrontan los ministros de Trabajo, Carlos Ruckauf, y de Economía, doctor Antonio F. Cafiero, en el ámbito de sus responsabilidades.

Según las fuentes consultadas, los cambios se producirían en la semana venidera, una vez cumplidas algunas de las diligencias que la Presidente de la Nación juzga necesario resolver antes.

El doctor Ruckauf sería sustituido en sus funciones por el presidente de la Cámara de Representantes, Miguel Unamuno, quien ha tenido en las últimas semanas una intervención, inexplicable de otra manera, en cuestiones laborales pendientes.

El doctor Cafiero, en cambio, tiene dos candidatos a sustituirlo en la conducción económica: el doctor Ramón Cereijo, quien fuera ministro de Hacienda durante varios años en la primera y segunda presidencia del teniente general Juan Perón, y el doctor Emilio Mondelli, actual presidente del Banco Central.

La otra cartera que quedaría vacante sería la de Bienestar Social, de cuya conducción desaparecería el señor Aníbal Demarco. En su remplazo, sería designado el actual presidente de SEGBA, Juan José Taccone, quien es un antiguo y eficiente dirigente sindical.

De cualquier manera, los cambios se producirían sólo en los comienzos de la semana venidera, con el inicio de febrero.

Saqueos, pese a la tregua, en la derruida Beirut

Saqueadores se mueven libremente entre las ruinas bombardeadas de comercios del centro de Beirut mientras se cumple la tregua pactada entre las facciones musulmanas y cristianas empañadas en sangrienta guerra civil. (Radiofoto de UPI).

Peronismo

(Viene de la Pág. 1ª)

que la señora de Perón estuvo de acuerdo y manifestó que a través del Consejo Nacional del Partido que ella preside, también se había decidido impulsar esa reorganización.

Cuando se le preguntó si se habló acerca de una amplia amnistía dentro de las filas partidarias, dijo que "de eso no se habló porque entendemos que no nos corresponde plantearlo a nosotros, sino que es un problema de los cuerpos orgánicos del partido".

Agregó que "hemos expresado también que, a juicio nuestro es necesario poner fin al pequeño receso que se había tomado el congreso a partir del 31 de diciembre. Es nuestro propósito reiniciar las actividades del Senado los primeros días del mes de febrero, una vez despachados los dictámenes de algunas comisiones internas.

La Presidente recibe hoy a diputados justicialistas

BUENOS AIRES, 26 (NA). — Los integrantes de las distintas "ramas" en que se subdivide la bancada justicialista de diputados nacionales serán recibidos en forma sucesiva, a partir de la mañana, por la Presidente de la República.

Las audiencias fueron gestionadas por la mesa directiva del bloque, que encabeza José Amerise, en el transcurso de la entrevista que mantuvieron la semana anterior con la jefe de Estado.

Reunión con dirigentes del justicialismo

BUENOS AIRES, 26 (NA). - Integrantes del comando superior del movimiento justicialista se reunieron hoy con la jefa de Estado, señora María Estela Martínez de Perón, con quien analizaron la situación política de la agrupación con vistas a las próximas elecciones.

Dentro de ese panorama, según se informó oficialmente a través de la Secretaría de Prensa y Difusión de la Presidencia de la Nación, se analizó la situación de cada una de las provincias y se decidió finalmente pasar a un cuarto intermedio hasta el lunes próximo a las 17, oportunidad en que nuevamente se reunirá el cuerpo en sesión plenaria.

Participaron de la reunión realizada en la residencia presidencial de Olivos, que se prolongó entre las 17.15 y las 19.30, el profesor Eloy Camus, diputada nacional Esther Fadul de Sobrino, Lilí de la Vega de Malvasio, Casildo Herreras, Lorenzo Miguel, José Báez y el ministro del Interior, doctor Roberto Ares. Este último se retiró del encuentro a las 18.50, es decir cuarenta y cinco minutos antes de que finalizara.

La Secretaría de Prensa de la Presidencia entregó copia de las declaraciones formuladas por Báez en Olivos al término de la reunión.

Admitió que se trabajó intensamente en el tema reorganización partidaria y dijo que "este fin de semana se realizó en Río Negro otra normalización a nivel provincial, y en el transcurso de la semana que viene se procederá en igual sentido en la provincia de Entre Ríos, y en general se cumplirán las fechas previstas por el Consejo Nacional para llevar a cabo las elecciones internas, a las cuales consideramos de fundamental importancia para la institucionalización definitiva del Partido Justicialista".

Se agudiza en Santa Fe el conflicto peronista

SANTA FE, 26 (NA). — Nuevas manifestaciones tuvo hoy el enfrentamiento entre dos de los principales sectores del justicialismo de esta provincia, distanciados a raíz del proceso previo a las elecciones internas del Partido que, en principio, deben llevarse a cabo el próximo 21 de marzo.

La mesa unificadora —rama política, aseguró por medio de uno de sus principales voceros, el diputado provincial Juan Antonio Martino, haber completado la presentación de listas en el 85 por ciento de los distritos de la provincia; denunció que el triunvirato partidario que tiene a su cargo la reorganización del justicialismo "realiza maniobras tendientes a evitar la contienda electoral"; y anunció haber enviado un telegrama a la Presidente de la Nación, María Estela Martínez de Perón, para que, en su carácter de jefe del Movimiento Peronista intervenga con el fin de ofrecer las garantías electorales necesarias.

El sector que se opone al anterior, liderado por el vicegobernador de la provincia, Eduardo Félix Cuello, y el senador nacional Afrio Pennisi (ambos de extracción gremial y pertenecientes a la Unión Obrera Metalúrgica y a las 62 Organizaciones Gremiales Peronistas), realizó una reunión en el domicilio privado del primero de ellos.

En su transcurso se habría redactado un documento en el que fijan posiciones frente a los próximos comicios internos y también en relación con el Poder Ejecutivo Provincial, a cargo del gobernador Carlos Sylvestre Begnis.

Amenazan a políticos

BUENOS AIRES, 26 (NA). — La organización terrorista autodenominada Alianza Anticomunista Argentina (AAA) difundió esta tarde un planfleto en el que amenaza con ejecutar "previo juicio sumarísimo", a los miembros de partidos políticos de izquierda, organizaciones subversivas, delincuentes económicos, funcionarios corruptos e "infiltrados en nuestra Iglesia Católica".

El comunicado fue entregado por un grupo de personas que se movilizaban en dos automóviles, a los cronistas que en las últimas horas de esta tarde aguardaban frente a la residencia presidencial de Olivos la salida de los miembros del comando superior Justicialista, que fueron recibidos por la jefe del Estado.

Los presuntos miembros de la organización terrorista se alejaron del lugar en un Falcon color verde, con chapa de Santa Fe, y en un Peugeot. El volante en cuestión amenaza de muerte a quienes pertenezcan, entre otras organizaciones, a la juventud revolucionaria radical, Partido Auténtico, Partido Comunista y Partido Comunista Revolucionario.

Desmentida

(Viene de la Pág. 1ª)

encuentre unidos para afrontar fraternalmente la histórica misión que el mundo conflictuado de nuestros días nos ha reservado, para que esta Nación siga teniendo misión y destino en la historia".

"Este mandato de la historia —prosigue— me obliga en consecuencia a denunciar públicamente a los traidores de adentro, como tantas veces lo reclamase el general Perón".

En otra parte de este comunicado indica que "a 68 días de mi gestión en esta empresa, asumo ante Dios, la patria y el movimiento, la decisión responsable de iniciar en este bastión de la nacionalidad, la revolución moral que reclama el país".

Levantó el tono de su voz cuando leyó el segundo de los comunicados en el que se afirma que "la corrupción y la violencia tienen en nuestro país una ruta y una estrategia. Es la política de la muerte, practicada como finalidad por las bandas armadas de la subversión. La intimidación para dominar, el crimen para lucrar, la corrupción para castrar y el odio para disociar".

"YPF está acechada por todos estos mercaderes de la muerte y la corrupción —expresa a continuación—, agrega que "esto explica la presión de venales dirigentes sindicales para imponer funcionarios adictos y cómplices en la conducción empresaria".

"Denuncio ante todo el país —enfatizó mientras seguía la lectura— que los señores Diego Ibáñez y Choll, máximos directivos de SUPE, han intentado presionarme, en connivencia con el capitán de ultramar, Santos Casale, recientemente separado de la empresa, para que en su lugar se designe al capitán, también de ultramar, López Guerra".

Estima seguidamente que gran parte de los dirigentes del SUPE "no están manchados por la corrupción" y que recibió de ellos expresiones de adhesión y solidaridad, pero no dio nombre alguno en este caso.

Obón señala en el comunicado número 3, que "mi obligación consiste en producir hechos, pero sin silenciar denuncias y culpabilidades".

"Producir hechos positivos para el país —agrega— y para su pueblo. Denunciar las presiones internas y externas que impiden la realización de esta empresa y, consecuentemente, de la Nación toda".

Añade que está convencido de "que no puede traicionarse la verdad" y que, "por ello, aunque duela, debe ser dicha, porque nada más alto y más sublime que el supremo interés de la patria cuando las facciones quieren destrozarla".

"Esto lo decía San Martín, desde su exilio —explica— y a su espíritu inmortal solicito en este día su ayuda y protección".

El comunicado que, con el número 4, distribuyó posteriormente la oficina de prensa del ente estatal, expresa que "la moralización que hoy intentamos en YPF no es un acto aislado del contorno total del país" y manifiesta más adelante que "es imperioso que todos los argentinos, sobre todo los que tenemos responsabilidades, comprendamos que nadie puede ser indiferente".

"Gobernantes, funcionarios, legisladores y dirigentes de todos los niveles, deben comprender que las palabras ya están sobrando en esta tierra", dice posteriormente y concluye afirmando que "no combatir ahora, sería traicionar al pueblo y a la patria".

Repercusión de la nueva devaluación

BUENOS AIRES, 26 (NA). — La minidevaluación, dispuesta esta tarde por la conducción económica, repercutió de inmediato en los dos mercados de divisas, de cotización libre.

En el mercado turístico, las distintas agencias de cambio cotizaron la divisa norteamericana, al cierre de sus operaciones de hoy entre 16.700 y 16.900 pesos viejos a comprador y entre 17.200 y 17.400 pesos viejos a vendedor.

El viernes último, en el mismo mercado, la cotización fue de 17.000 pesos viejos a comprador y 18.000 a vendedor.

En el mercado paralelo, en cambio, los valores fueron superiores, estando cerca el dólar de quebrar la barrera de los 20.000 pesos viejos por unidad norteamericana.

Las cifras del cierre fueron 19.200 pesos viejos a comprador y 19.000 pesos viejos a vendedor. Los cierres del viernes de ese sector fueron: 16.800 y 17.300 pesos viejos, respectivamente, en una u otra posición.

Quiniela de Mendoza

En el sorteo de la Quiniela de Mendoza, realizado anoche, resultaron favorecidos los siguientes números, de acuerdo con el extracto del Banco de Previsión Social:

1º	premio	950
2º	"	232
3º	"	710
4º	"	506
5º	"	811
6º	"	711
7º	"	690
8º	"	495
9º	"	416
10º	"	970
11º	"	506
12º	"	972
13º	"	248
14º	"	838
15º	"	339
16º	"	051
17º	"	833
18º	"	728
19º	"	507
20º	"	291

Tómbola

MONTEVIDEO, 26. (NA). — Números favorecidos en el sorteo de la Tómbola, efectuado hoy:

932	452
332	017
183	977
668	680
724	157
082	999
199	175
128	145
628	672
728	002

Mercado cambiario

BUENOS AIRES, 26 (Télam). — Las cotizaciones de las divisas en los mercados financiero, especial y comercial de cambios, fueron las siguientes:

Monedas	Mercado Fin. Comp.	Mercado Fin. Vend.	Merc. Fin. Esp. Comp.	Merc. Fin. Esp. Vend.
Inglaterra	132,64	133,26	188,53	189,39
U.S.A.	65,50	65,68	93,10	93,43
Francia	1.460,65	1.471,23	2.076,13	2.090,82
Italia	—,—	—,—	—,—	—,—
España "A"	109,45	113,04	155,57	160,64
España "B"	106,64	110,01	151,29	156,34
Alemania	2.517,82	2.531,31	3.578,76	3.597,32
Finlandia	1.693,83	1.714,90	2.407,57	2.437,11
Holanda	2.450,35	2.463,66	3.482,87	3.501,18
Bélgica Fin.	162,57	164,07	231,07	233,16
Bélgica Conv.	166,44	167,55	236,57	238,11
Suiza	2.515,85	2.529,34	3.575,97	3.594,52
Japón	21,56	21,68	30,64	30,81
Canadá	65,51	65,76	93,12	93,45
Portugal	238,42	245,64	338,88	349,09
Dinamarca	1.059,79	1.069,27	1.506,36	1.519,58
Noruega	1.177,03	1.186,84	1.673,01	1.686,65
Suecia	1.494,71	1.505,39	2.124,54	2.139,35

Monedas	Comercio Exterior Comp.	Comercio Exterior Vend.	Mercado Libre Comp.	Mercado Libre Vend.
Inglaterra	159,16	159,93	336,15	346,96
U.S.A.	78,60	78,82	166,00	171,00
Francia	1.752,78	1.765,57	3.701,80	3.830,40
España "A"	131,34	135,65	277,39	294,29
España "B"	127,72	132,02	269,75	286,42
Alemania	3.021,38	3.037,72	6.381,04	6.590,34
Finlandia	2.032,60	2.057,99	4.292,76	4.464,81
Holanda	2.940,43	2.956,54	6.210,06	6.414,21
Bélgica Fin.	195,09	196,89	412,01	427,16
Bélgica Conv.	199,72	201,07	421,81	436,22
Suiza	3.019,03	3.035,36	6.376,06	6.585,21
Japón	25,87	26,02	54,63	56,45
Canadá	78,62	78,91	166,03	171,21
Portugal	286,10	294,79	604,24	639,54
Dinamarca	1.271,75	1.283,19	2.685,88	2.783,88
Noruega	1.412,44	1.424,88	2.983,02	3.089,97
Suecia	1.793,65	1.806,55	3.788,12	3.919,32
Austria	425,23	434,30	898,06	942,21

Las monedas de Canadá, U.S.A. e Inglaterra, cotizan por unidad, las demás, cada 100 unidades.

Un integrante de la misión árabe-española informa al periodismo sobre los motivos de su visita al país. (Radiofoto de Télam).

Inició su gestión la misión hispano-árabe

Reunión con la Presidente y Cafiero

BUENOS AIRES, 26 (NA). — Los integrantes de la misión financiera hispano -árabe que se encuentra en el país en visita oficial realizó hoy una visita protocolar a la Presidente de la Nación, María Estela Martínez de Perón, quien los recibió en su despacho de la Casa Rosada.

La audiencia, a la que asistió también el ministro de Economía, Antonio Cafiero, se prolongó por espacio de 35 minutos, con la presencia de altos ejecutivos del Instituto de Crédito Oficial de España, del Banco Arabe-Español, del Libyan Arab Bank, del Kuwait Foreign Trading And Contracting Investiment, de la Arab Finamce Corporation de Beirut, del Libyan Arab Foreing Bareing Bank, del Banker de Beirut, del Arab International Bank de El Cairo, de la Kuwait Investimente Co, y de la Union, Des Banques Arabes et Francaise.

La visita, según se inidicó, reviste un carácter protocolar tal como anteriormente lo habían sido las que los financistas hicieran a los Ministerios de Economía y de Relaciones Exteriores y Culto.

Inició sus gestiones oficiales la misión

BUENOS AIRES, 26 (NA). — El grupo de inversores árabes y españoles llegado en la noche del sábado a esta capital, inició sus gestiones oficiales a temprana hora, analizando las condiciones que ofrece el país para las inversiones.

La primera entrevista la realizaron en el Banco Nacional de Desarrollo, donde conversaron con los integrantes de su directorio. Posteriormente, concurrieron hasta el despacho del ministro de Economía, doctor Antonio F. Cafiero, con quien conversaron brevemente.

Junto al doctor Cafiero se encontraban el vicepresidente ejecutivo del Banco Nacional de Desarrollo, licenciado Jorge Domínguez, y el asesor ministerial, doctor Javier Villanueva.

La reunión duró pocos minutos, pues todos ellos salieron apresuradamente hacia la Casa de Gobierno, donde se completó la entrevista con la jefa del Estado.

Plan para combatir la contaminación ambiental

BUENOS AIRES, 26 (Télam). — La Secretaría de Recursos Naturales y Ambiente Humano informó que se iniciaron acciones para proponer soluciones tendientes a combatir la contaminación del aire en la Capital Federal, algunas zonas industriales del Gran Buenos Aires y otras del interior.

La Subsecretaría de Ambiente Humano, ante la complejidad que reviste el tema en la región y la necesidad de una tarea coordinada, acordó con las dirección de saneamiento de la Secretaría de Salud Pública y la Municipalidad de la Ciudad de Buenos Aires completar y regularizar las mediciones que realizan los tres organismos.

La medida se incluye en el programa destinado a evaluar la contaminación atmosférica en la zona del eje fluvial Rosario-La Plata, donde figura una serie de diversos proyectos con idénticos alcances que los que se vinculan con el área Metropolitana de Buenos Aires.

Proyéctase para el futuro, prestar colaboración técnica a organismos especializados de algunas ciudades del interior del país que presenten problemas de contaminación suficientemente críticos, según se adelantó.

Un temporal causó grandes daños en Jujuy

SAN SALVADOR DE JUJUY, 26. (Télam). — Daños por más de sesenta millones de pesos provocó un violento temporal de agua, viento y granizo desatado en la víspera en una extensa zona de la provincia, se informó hoy.

Numerosas viviendas, campos le producción agrícola y de pastoreo del departamento El Carmen resultaron seriamente afectados.

Según las primeras estimaciones de la Secretaría de Asuntos Agrarios de la provincia, el fenómeno causó daños a cuarenta productores y resultaron afectadas 300 hectáreas en los sectores de San Antonio, El Carmen y zonas adyacentes ubicadas en una región fundamentalmente tabacalera.

PATAGONIA FASCINANTE
con Ushuaia - Punta Arenas
Iago Argentino - 22 días
TURISMO GERALD S.R.L.
GALERIA SAN MARCOS LOCAL 13

MINISTERIO DE ECONOMIA
CORPORACION DE EMPRESAS NACIONALES
YACIMIENTOS PETROLIFEROS FISCALES
DIVISIONAL MENDOZA
Llámase a concurso público de antecedentes

Nº 00-2170/75 - Para la designación de "Revendedor Autorizado" para la prestación del servicio de abastecimiento de aeroproductos en la base aeronaval Ushuaia. La apertura se realizará el día 2 de febrero de 1976, a las 9,30 horas. Valor del pliego: trescientos pesos ($ 300,00).
Nº 00-2171/75 - Para la designación de "Revendedor Autorizado" para la prestación del servicio de abastecimiento de aeroproductos en B. A. Cta. Espora y aeropuerto Bahía Blanca. La apertura se realizará el 3 de febrero de 1976 a las 10 hs. Valor del pliego: quinientos pesos ($ 500,00).
Nº 00-2171/75 - Para la designación de "Revendedor Autorizado" para la prestación del servicio de abastecimiento de aeroproductos en la B. A. Punta Indio. La apertura se realizará el día 3 de febrero de 1976, a las 10 horas. Valor del pliego: quinientos pesos ($ 500,00).
Nº 00-2172/75 - Para la designación de "Revendedor Autorizado" para la prestación del servicio de abastecimiento de aeroproductos en el aeropuerto Mercedes (Pcia. de Corrientes). La apertura se realizará el día 4 de febrero de 1976, a las 10,30 hs. Valor del pliego: trescientos pesos (300,00).
Las aperturas se realizarán simultáneamente, en sede central: Avda. Roque Sáenz Peña 777, Oficina 5, Pta. Baja, Capital Federal y en: Divisional Córdoba - Independencia y Caseros (Córdoba); Divisional Rosario - Urquiza y Entre Ríos (Rosario); Divisional Mendoza - Avda. San Martín 650 (Mendoza); Divisional Salta - Caseros esquina Zuviría (Salta); Divisional Mar del Plata - Avda. Luro 3028 (Mar del Plata); Divisional Bahía Blanca - Estomba 127 (Bahía Blanca); Divisional Resistencia - Alberdi 217 (Resistencia); Oficina de Ventas La Plata - Calle 53, Nº 636 (La Plata, Pcia. de Buenos Aires); Oficina de Ventas Concepción del Uruguay - Ugarte y 9 de Julio, Concepción del Uruguay (Entre Ríos); Oficina de Ventas Comodoro Rivadavia - Güemes 942 (Comodoro Rivadavia); Oficina de Ventas Paraná - San Martín 44, Paraná (Entre Ríos). - La adquisición de los pliegos puede efectuarse en los domicilios indicados
23|1|F|14611|270,00

Con APS, su veraneo comienza el 31 de enero.

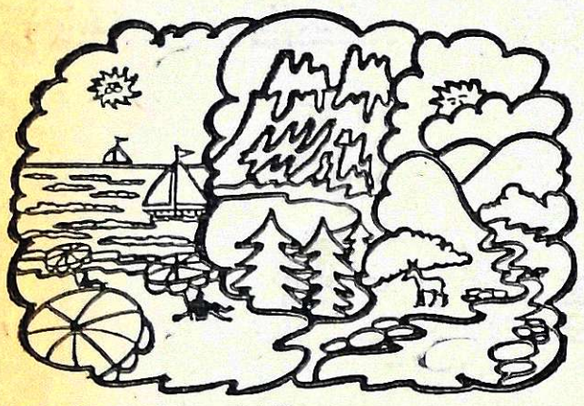

Plan de Turismo 1976
Turnos de 10 días para veranear en CORDOBA (Villa Carlos Paz y La Falda) y en MAR DEL PLATA.
Turnos de 8 días para excursiones programadas a BARILOCHE.

Turnos a partir del:

31 de enero	al	10 de febrero
10 de febrero	"	20 de febrero
20 de febrero	"	1º de marzo
1º de marzo	"	11 de marzo
11 de marzo	"	21 de marzo
21 de marzo	"	31 de marzo

Hoteles
En Córdoba
(Carlos Paz)
Hotel Florida - Belgrano 41
Hotel Enzo - Curuzú Cuatiá 43
Hotel Wanda - Alvear 479
Hotel Marconi - 9 de Julio 160
(La Falda).
Hotel Italia
En Mar del Plata
Hotel Neptuno - Brown 1959
Hotel Denver - Arenales 2477
Hotel Continental - Córdoba 1939/45
Hotel Nuevo Ostende - H. Yrigoyen 1737
Informes, solicitudes y reservas en:
A.P.S. MENDOZA
Pedro Molina 471 - Tel. 24-7725

APS
Cada vez más Obra Social.
Obra Social auspiciada por la C.G.E.
Asociación de Prestaciones Sociales para Empresarios y Personal de Dirección de Empresas de la Producción, Industria, Comercio y Servicios (Reg. Nac. O. S. 0199/6).

VIAJES COSTA S.R.L.
ORGANIZACION MUNDIAL DE TURISMO
LEG. D.N.A.T. No. 1315 - LIC. EN TRAMITE
HOY A LAS 21 Hs.
Invita a usted al audiovisual que sobre PATAGONIA se proyectará en los salones del Club Unión, Perú 1410, Mendoza.

CHAPAS DE ALUMINIO
PARA TECHOS Y REVESTIMIENTOS
PERFILES Y ACCESORIOS
SCAIOLA ALUMINIO mendoza
BELTRAN 225 T.E. 218023

GUIA PROFESIONAL

MEDICOS

Dr. OSCAR E. CAMINOS
Clínica y Cirugía. Obesidad. Várices. Vejez. Enf. Venéreas. Impotencia. Mutuales. Sarmiento 777. Tel. 241768. De 11 a 13 y 17 a 21 horas. 9-1-F-Pts.

Dr. RODRIGUEZ SAA
CLINICA MEDICA
Dra. RODRIGUEZ SAA
PIEL - DEPILACION
Martínez de Rosas 2055 (entre Suipacha y Paraná). Teléf. 230063. 24|7|F|77882|Pts.

Dr. MIGUEL ANGEL CHIRINO ZARATE
Clínica. Enfermedades de la mujer. Prevención cáncer Tratamientos Especializado extranjero. Mutuales Rioja 1856 - Teléfono 250237. 20|1|F|50705|Pte.|S

Dr. ANGEL C. NAVARRO
Cirugía - Atiende lunes, miércoles y viernes de 17 a 20 hs. Reserve turno. Alpatacal 2755. Teléf. 214325. 1|11|F|Pte.|A.

APARATO DIGESTIVO

Dr. OMAR MUSRI
Atiende Mendoza: Sanatorio Policlínico Guaymallén - Tel. 218052. San Martín: Sanatorio Argentino. Rivadavia: Sanatorio Carrasco y Bertona 6|2|F|62272|Pte.

NUTRICION

Dr. MINUCHIN
Obesidad, Diabetes, Delgadez, Gota, Arteriesclarosis, Aparato digestivo. Turnos. Roca 20, Las Heras. Tel. 254403. Amigorena 80, Ciudad

VIAS URINARIAS

Dr. MANUEL BIANCHI
Riñón, vejiga, próstata y genitales. Esterilidad masculina. Turnos desde las 16 horas. Teléf. 256234. Agustín Alvarez 250. 4|6|F|66024|Pte.

Dr. ALBERTO PABLO CORICA
ESPECIALIZADO EN EE. UU.
Enfermedades vías urinarias. Adultos y niños. Colón 532. - Turnos: Teléfonos 240835 y 252533. 29|1|F|29090|Pte.

Dr. IGNACIO J. ROMEO
CIRUGIA VIAS URINARIAS
Cirugía general. Diariamente desde 17 horas. Pedir turno. República de Siria 325, Teléfono 292220. F|Pte.

Dr. ALBERTO D. BEKERMAN
ESPECIALIZADO EN EE. UU.
Cirugía, Riñón, Vejiga, Próstata, Genitales, Adultos, Niños. Esterilidad - 9 de Julio 1189, 2º "15". Turnos: 231915 - 242753. 7|1|C|830|7|2

OBESIDAD

Dr. ALBERTO SEVILLA
Director de los Institutos Médicos de obesidad, asma y alergia de Mendoza, Córdoba y Buenos Aires. Obesidad y celulitis deformantes. Várices y hemorroides, tratamientos sin operación y sin dolor. Departamentos especializados: Asma, Alergia, Cardiología, Ginecología, Cirugía plástica y estética. Injertos de cabellos (Prof. Tomás Hughes y Edgardo Escobar). Avenida Colón 232. T. 290006 - 241440. Atendemos mutualizados. Horario de 7 a 13 y de 15 a 20 horas.

PSIQUIATRAS

GUILLERMO A. MARTINEZ
Psiquiatra graduado en el Instituto Psiquiátrico de Nueva York. Mitre 1463. Turnos: Tel. 215634. 10|10|F|Pte.|A.

GLANDULARES

Dr. BEVEGNI
De regreso, atiende nuevamente su consultorio, Boulogne Sur Mer 471, Mza. Turnos T. 246083 de 12.30 a 14 hs. 24|11|F|28890|Pte.

ESPECIALISTAS EN CORAZON

CARDIOLOGIA DE URGENCIA
Atención permanente y electrocardiogramas a domicilio. - Teléfonos: 242417 - 249001. 6|1|C|709|4|2

ESPECIALISTAS EN NIÑOS

Dr. RICARDO D. PIERRO
ESPECIALISTA EN PSIQUIATRIA Y PSICOLOGIA INFANTIL
9 de Julio 1160, 6º piso, Dpto. 2 Teléfonos 231919 - 259247. 21|1|F|38086|31|1

VARICES

Dr. SPINETTA REGUERO
Varices - Trat. no operatorio por electro fulguración. Cirugía Espec.

Dr. MARIO R. LEVIN
OBESIDAD
Director Centro Médico - Modelación Corporal Post Parto y Obesidad. Gimnasia modeladora. Masajes manuales y electrónicos. Baños a vapor individuales. Parafina reductora. Bronceado. Fisioterapia. San Martín 1464, G. Cruz, T. 246897 Se atienden todas las Mutuales. 31|8|F|87533|Pte.

GARGANTA, NARIZ Y OIDO

Dr. LUIS E. MONETTI
10-12 - 18-21 horas, 9 de Julio 1050. Tel. 249323. Particular 31|2|Pte. fono 246661.

Dr. RAUL JOSE BONSANTO
GARGANTA - NARIZ - OIDO
Turnos teléfonos 258555 y 25 de Mayo 1412. 10|5|Pte.

CIRUGIA ESTETICA

Dr. ENRIQUE VELASCO
Cirugía estética, plástica reparadora. Lunes, miércoles y viernes de 17 a 20 horas. Rioja 1151 T. 244806. 1|12|F|35560|Pte.

Dr. HUGO SALOMON
Unicamente Cirugía estética nacional de nariz. Clínica Godoy Cruz. Godoy Cruz 333. Teléfonos 215951 y 213952. Mutuales. 10|1|F|Pte.|A.

Dr. J. SANANES
Jefe de servicio Sala 1 Hospital Emilio Civit. Cirugía de parótidas, adiposidades, injertos, etc. Operados. Pedir turno. P. A. Pacheco 1260 (Ituzaingó). T. 257316 - 713 Pte.

ESPECIALISTAS DE LA PIEL

Dr. ALBERTO J. GRINBERG
Enfermedades de la piel. Alergia dermatológica. Horario: lunes a viernes, 17 a 21 hs. Sarmiento 15|7|F|13477|Pte. Mendoza.

ALBERTO TORRES CORTES
Ex medico becario Univ. Médica Emilio Civit 43, 1er. Piso. Teléfono de tarde al Tel. 255760. 21|10|F|Pte.

Deliberan en París los países de la OPEP

Vista de la reunión de la OPEP en el centro internacional de conferencias de París. Estrictas medidas de seguridad se adoptaron para impedir otro ataque terrorista como el ocurrido durante la reunión realizada en Viena. (Radiofoto de UPI).

Lorenzo Miguel dará un informe hoy a las "62"

Se referirá al papel desempeñado durante la reciente crisis y a las 2 reuniones mantenidas con la Presidente

BUENOS AIRES, 26 (NA). — Por primera vez desde que se produjera la reciente reorganización ministerial que provocara un agudo malestar en el sector sindical del oficialismo, se reunirá mañana la mesa nacional de las 62 Organizaciones gremiales peronistas, a la que su titular, Lorenzo Miguel, informará sobre el papel desempeñado por él durante el transcurso de aquella crisis y el contenido de las dos entrevistas que mantuviera con la presidente de la Nación.

Según trascendió, en la reunión de mañana, Miguel se verá expuesto a una dura crítica por parte de sus pares de las 62 a quienes han impactado desfavorablemente las declaraciones formuladas por el líder metalúrgico luego de sus entrevistas con la señora de Perón y el abrazo con que estrecharan antes de la primera de ellas al diputado Raúl Lastiri, a quien los sindicalistas señalan como el responsable del retorno de la influencia "lopezreguista" en el seno del gobierno.

Precisamente la corriente sindical interna del peronismo que lidera el titular de la CGT, Casildo Herreras, y que cuenta con el apoyo de algunos de los gremios más importantes del movimiento obrero, solicitaría mañana la redacción de un documento por parte de las 62 de repudio al "retorno del lopezreguismo" y condenando el accionar del secretario técnico de la presidencia, Julio González, y del diputado Raúl Lastiri.

Esta corriente, constituyó la parte principal del denominado "comando de los seis" que sesionó en la ciudad de Mar del Plata durante el fin de semana posterior a la reestructuración ministerial y cuenta con la participación, de además de Casildo Herreras, del vicepresidente segundo del Justicialismo, José Báez; del dirigente lucifuercista, Oscar Smith y la adhesión de los ministros de Economía y Trabajo, Antonio Cafiero y Carlos Ruckauf.

Este sector observa con alarma el reverdecimiento del llamado "entorno presidencial" que, según palabras del propio Casildo Herreras, intenta "alejar al movimiento obrero de la presidente de la Nación" y considera que la actitud de Lorenzo Miguel en el transcurso del proceso, no ha sido suficientemente clara y de acuerdo a lo acordado en Mar del Plata, por lo que se le solicitaría una detallada explicación de los hechos.

Aparentemente Miguel habría recuperado la confianza de la presidente pero ha lesionado el mandato conferido por el resto de los gremialistas, lo que habría provocado su distanciamiento de algunos de sus aliados más firmes como José Báez, Carlos Ruckauf y Rogelio Papagno.

Según algunos pronósticos recogidos en el ambiente sindical durante la jornada de hoy, el líder de los metalúrgicos Lorenzo Miguel, podría ser obligado a solicitar una licencia al frente de las 62, en caso de no responder a las objeciones que se le formularan en la reunión de mañana.

Respecto al ministro de Trabajo, las fuentes sindicales estiman que debido al desgaste político que ha surgido durante la última crisis, Carlos Ruckauf podría ser remplazado si así lo indican las circunstancias pero siempre que su sucesor provenga del "consenso del movimiento obrero", estimándose que se objetará cualquier nominación que no cuente con la aprobación previa del sindicalismo.

Esta observación se efectúa ante los rumores que indican que podría ser designado al frente de la cartera laboral el titular de los taxistas Roberto García, que no goza del respaldo de los dirigentes de la CGT.

Las resoluciones de la reunión de mañana de las 62 tendrán además profunda gravitación en el seno del partido Justicialista ya que su máxima autoridad actual, después de la señora de Perón, es José Báez, quien se encuentra decididamente enrolado en una de las corrientes en pugna en estos momentos dentro del sindicalismo peronista.

La CTERA pide un sueld básico de m$n 1.300.00

BUENOS AIRES, 26 (NA). — La Confederación de Trabajadores de la Educación de la República Argentina (CTERA), ha reclamado a los poderes públicos un sueldo básico de 1.300.000 pesos viejos, en lugar del 550.000 que "sume a la docencia del país en condiciones alarmantes e injustas".

Esto sostiene la entidad gremial, en un comunicado que hizo público esta noche y que se solidariza con el sector estatal ante la eventualidad de "contar con el aumento general del 18 por ciento y perder, de hecho, el de 150.000 otorgado anteriormente que supuestamente, iba a ser efectivo a partir del 1º de enero".

La CTERA expresó hoy que "las autoridades deben tener en cuenta que "el deterioro del salario real ha perjudicado a la docencia como a los demás gremios" y que "no podemos menos que solicitar que se instrumenten las medidas para detener la espiral inflacionaria". Añade el comunicado q una gran zona del país no cobrado el aumento retroacti a junio último "pese a lo d clarado por el ministro Educación, Pedro José Arrig y el presidente del Consejo F deral de Educación, Natal Fernández. Puntualizó además la entidad gremial que "a l maestros de montaña se l adeuda cuatro meses de sueld el aguinaldo y la diferencia po el aumento concedido, en oc tubre último".

Finalmente, la CTERA ma nifiesta que "es ineludible l participación de nuestra enti dad en las discusiones salaria les".

FOTOS CARNET
FOTO ALADINO
EN SU NUEVO LOCAL
San Juan 1392 - Tel. 21828
1|12|F|Pta

Cafiero instó a la CGE a retornar al diálogo

El ministro respondió a un mensaje de Broner

BUENOS AIRES, 26. (NA). —En nota dirigida a Julio Broner, presidente de la Confederación General Económica (CGE) de la República Argentina, el ministro de Economía, Antonio Cafiero, asegura que sus propias expresiones anteriores acerca de "actitudes (de la CGE) que francamente son negativas" no deben ser interpretadas como "un enjuiciamiento lesivo a la entidad o a sus representantes".

La nota ministerial está referida a la conferencia de prensa ofrecida por Cafiero —en presencia de dirigentes de la Confederación General del Trabajo (CGT) y en ausencia de representantes de la CGE— y a una nota que el día 9 del actual le envió la entidad empresaria, que protesta y rebate la crítica públicamente expresada por el ministro.

En su réplica, Cafiero se remite a la grabación oficial de los conceptos que emitió durante la conferencia de prensa, según la cual, contestando a una pregunta periodística, manifestó que los empresarios no participarían en las deliberaciones de una comisión constituida para considerar cuestiones salariales.

Acerca de ello, la transcripción de sus palabras por el propio ministro, en la nota a la CGE, relata que Cafiero lamentó "que el sector empresario, en vez de cumplir un papel protagónico, en vez de asociarse al esfuerzo de concentración que la Argentina necesita para remontar este proceso, haya preferido tomar otro tipo de actitudes que francamente son negativas, no sólo para la economía nacional, sino para el necesario espíritu de solidaridad argentina que debe presidir la marcha de la Nación".

En la ocasión, el alto funcionario añadió, en presencia de los dirigentes sindicales, que esperaba "que haya una nueva toma de conciencia del empresariado argentino en su conjunto y que ocupe su lugar de lucha, como lo ocupamos los funcionarios del Estado y como lo ocupa la clase trabajadora argentina".

Seguidamente, Cafiero recuerda a Broner que la CGE, "suscribió el 24 de octubre pasado el acta de concertación dinámica —conjuntamente con la CGT y el Estado", documento que establecía varios temas al respecto de los cuales se entendía necesaria una concertación de pareceres, tales como la situación de sectores laborales rezagados, empresas con problemas de rentabilidad, pleno empleo, y los aportes que cada uno de los sectores podía ofrecer para restar celeridad a la inflación.

A renglón seguido, Cafiero manifiesta que, no obstante lo anteriormente expresado, "entiendo deben agotarse las instancias de la concertación y del diálogo, particularmente de este último en la medida que promueve, además del análisis y la controversia constructiva, un espíritu de convivencia que es imprescindible en las actuales circunstancias, para superar la crisis coyuntural que aqueja a la economía nacional".

Y finalmente, Cafiero reitera a la entidad empresaria "la necesidad imperiosa que esa confederación retome el camino de la participación activa en la discusión de los grandes problemas económicos del país, para lo cual han tenido y seguirán teniendo abiertas las puertas del ministerio que me toca conducir".

Consejo Nacional de Educación Técnica

DIRECCION GENERAL DE ADMINISTRACION

Programa de Obras - Convenio Conet/Bid (Banco Interamericano de Desarrollo) - Contrato de Préstamo Nº 209-SF/AR.

Llámase a Licitación Pública Nº 1.231 - Sistema "Ajuste Alzado" Apertura: Día 4 de Febrero de 1976 a las 9 horas, para la contratación de los trabajos de Construcción nuevo edificio de la Escuela Nacional de Educación Técnica Nº 1 - Las Heras (Mendoza).

PRESUPUESTO OFICIAL: ... $ 11.519.184,—
GARANTIA OFERTA: ... $ 115.191,84
VALOR DEL PLIEGO: ... $ 338,—
Expediente Nº 216/CONET-BID

CONSULTA Y ADQUISICION DE PLIEGOS: Departamento Compras y Suministros - Bartolomé Mitre 3345 - Planta Baja - Buenos Aires, de 13 a 18 y en la Escuela Nacional de Educación Técnica Nº 1 - Catamarca y M. Pedraza de la localidad de Las Heras (Mendoza).

REMISION O ENTREGA Y APERTURA DE LAS PROPUESTAS: Departamento Compras y Suministros Bartolomé Mitre 3345 - Planta Baja - Buenos Aires.

27|1|F|42868|27|1

Denuncian amenazas a gráficos

BUENOS AIRES, 26 (NA). Representantes del personal de la Editorial Abril concurrieron hoy al Ministerio del Interior solicitando garantías por la vida de cuatro de sus compañeros gráficos amenazados de muerte por un comando extremista.

Los amenazados, Juan Carlos Venturini, Roberto Pablo Gellert, Luis Pereira y Rubén Tscrebanian, son delegados gremiales de la planta fabril que esa editorial posee en la localidad bonaerense de Florida, y las amenazas fueron repudiadas en asambleas y paros del personal y en una difundida solicitada de la empresa.

Las comisiones internas de Abril dirigieron al doctor Roberto Ares, el siguiente telegrama: "Trabajadores Editorial Abril denunciamos amenazas de muerte contra compañeros delegados gráficos Tscrebanian, Venturini, Gellert y Pereira. Reclamamos protección y solicitamos urgente entrevista. Comisiones internas Abril".

La Sociedad Rural critica las reformas impositivas

BUENOS AIRES, 26 (NA). — La Sociedad Rural Argentina manifestó hoy su "total desacuerdo con la reimplantación del impuesto a las actividades lucrativas, en abierta oposición a una solemne promesa del mismo gobierno, en el sentido de que la aplicación del IVA sustituiría definitivamente al impuesto que ahora se busca restaurar".

En un comunicado, la Sociedad Rural dice que el proyecto de reformas impositivas que el Poder Ejecutivo envió al Congreso "busca recuperar el nivel de la presión tributaria, disminuido según las autoridades como consecuencia del proceso inflacionario que vive el país". "Esta hubiera sido la oportunidad entonces —dice la entidad— para efectuar serios esfuerzos de reducción del gasto público, notoriamente improductivo. No se advierte, sin embargo, ninguna urgencia oficial en remediar la crónica ineficiencia del sector público, siendo evidente, por el contrario, la total falta de preocupación del gobierno en este trascendental orden de cosas".

"No podemos aceptar —agrega— el establecimiento del impuesto de emergencia del dos por ciento con retroactividad a 1975 sobre el capital actualizado que se suma al uno por ciento haciendo un total del tres por ciento, ya que se pretende gravar patrimonios que tanto en la industria como en el agro han arrojado rentabilidad muy baja y en muchos casos negativas para financiar un enorme aparato burocrático que no se pretende disminuir ni siquiera el mínimo grado".

"También debemos expresar —agrega la Sociedad Rural— nuestra preocupación ante el proyecto de modificación del impuesto a las ganancias, especialmente en lo concerniente al denominado "ajuste por inflación".

Se alega que este ajuste es un reclamo del empresario para poner de acuerdo la legislación impositiva con la realidad derivada de la vigencia de un proceso inflacionario. Este reclamo es perfectamente aceptable para la Sociedad Rural Argentina y apoyamos, en consecuencia, la necesidad de adecuar la legislación al hecho de la desvalorización del poder adquisitivo de nuestro signo monetario".

"Pero lo que resulta de esa iniciativa de ajuste por inflación —añade— no es acceder al citado reclamo, sino establecer un gravamen al endeudamiento de las empresas, por considerar que la tendencia de pasivos monetarios es fuente de utilidad, en condiciones de inflación". "Esta afirmación —expresa la entidad— carece de apoyo cuando se tiene en cuenta que el crédito a corto plazo que otorga el sistema bancario como crédito a mediano y largo plazo que conceden el Banco de Desarrollo y el Banco de la Nación, están sujetos a las condiciones que fija el Banco Central. Si de éstas surge para el beneficiario del préstamo una ganancia por inflación, estamos frente a la contradicción de que por un lado el Estado presta dinero con fines promocionales de inversión y por el otro castiga a todas aquellas empresas que hacen uso de las facilidades que el mismo Estado acuerda".

CANTIDAD LIMITADA

ADQUIERA HOY SU FIAT O KM.

ZANETTINI

Le ofrece la mejor financiación

Todos los modelos de FIAT O KM. excepcionalmente financiados hasta 18 meses

Por pocos días unidades muy limitadas

Realice la mejor inversión del año, con sensatez en

V.E. ZANETTINI Ltda. S.A.
Av. COLON 324 - MENDOZA

Directamente de fábrica

lanas SAN ANDRÉS

• Haga su compra por correo
• Pague los precios más bajos de Buenos Aires

Sres. Bounty S.A. VECO Echeverría 1040 *1428 Capital Federal*

Sírvase enviarme, sin compromiso alguno de mi parte, muestrario, lista e instrucciones para la compra de lanas "San Andrés".

Nombre completo .....
Calle ..... Nº .....
Localidad .....
Provincia .....

Piden elevado rescate por un industrial

CORDOBA, 26. (NA). — Tres millones de dólares se habrían pedido en carácter de rescate para dejar en libertad al secuestrado industrial Raúl Hermida Minetti, de acuerdo a una versión periodística.

Se hace eco de ella el vespertino Córdoba, publicación que atribuye la especie a círculos allegados a familiares del poderoso empresario.

El pedido habría sido hecho llegar mediante una comunicación telefónica pero en fuentes responsables no pudo ser confirmada ni desmentida la versión.

Minetti fue secuestrado por un grupo armado, al que se presume integrante de una organización extremista, el 31 de diciembre pasado, en la localidad de La Calera, situada hacia el este de esta ciudad.

Raúl Hermida Minetti es directivo de la firma Molinos Harineros Centenario-Letizia.

Análisis en torno de la subversión

BUENOS AIRES, 26. (NA). — Los comandantes de las tres Fuerzas Armadas se reunieron en horas de la mañana de hoy, pero no participaron en cambio del almuerzo de trabajo que, habitualmente, realizan todos los días lunes.

A pesar de que no se suministró información oficial, se supo que el teniente general Jorge Rafael Videla, el almirante Emilio Massera y el brigadier mayor Orlando Agosti conferenciaron por más de una hora.

No se conocieron los temas que fueron analizados en la reunión. Aunque se descuenta que los tres militares coordinaron tareas para continuar la lucha contra la subversión en todo el territorio nacional.

MINISTERIO DEL INTERIOR

Dirección General de Administración

Llámase a Licitación Pública Nº 2|76 para el día 6 de febrero de 1976 a las 15 horas, con el objeto de contratar la composición e impresión del Registro Electoral de la Nación.

El acto de apertura de sobres tendrá lugar en la Dirección General de Administración, Avda. de Mayo 760, 3er. piso, Capital Federal en la fecha y hora indicadas, donde se suministrarán a los interesados los informes correspondientes.

Las ofertas se presentarán o remitirán a la Dirección mencionada.

Los pliegos podrán retirarse sin cargo en esa Dirección o en la Secretaría Electoral del Distrito respectivo.

El Director General de Administración.

19|1|F|50118|28|1-A.

Ricardo Guardo habló con los 3 comandantes

BUENOS AIRES, 26. (Télam). — Los comandantes generales de las tres Fuerzas Armadas mantuvieron ayer por la mañana la primera reunion formal con el nuevo ministro de Defensa, Ricardo Guardo, analizando temas específicos de las distintas áreas castrenses, se informó hoy.

El teniente general Jorge R. Videla, el almirante Emilio E. Massera, y el brigadier mayor Orlando R. Agosti, dialogaron con Guardo de 11.30 a 12.45

EL SISTEMA SOL JET LE AGREGA BELLEZAS AL SUR.

Nadie duda de los encantos de Bariloche, San Martín de los Andes, Puerto Madryn...
Pero todos saben también que para gozar plenamente de la belleza son necesarias ciertas condiciones de organización y confort.
El sistema SOL JET brinda las condiciones ideales en cada uno de sus tours exclusivos.
Planificándolos minuciosamente.
Paso por paso: el traslado, en Jet de Austral Líneas Aéreas.
La elección cuidadosa de los hoteles, todos de primera categoría, con desayuno y cena incluídos.
Guías permanentes que conocen a fondo cada lugar...Para que durante 8 días, usted tenga todo solucionado y el sur le parezca más bello de lo que es.

BUCEANDO EN PUERTO MADRYN:
Un tour casi fantástico que le permitirá conocer en la Península de Valdés, la única elefantería continental del planeta, la extraña Isla de los Pájaros y emprender -con el entrenamiento y el equipo de buceo adecuados-una excursión acuática al Parque Submarino, que posee una variada y colorida fauna.
$ 1.700.- por mes.
Precio total contado $ 17.900.-
Y para que no se pierda Bariloche, Sol Jet le propone una excursión combinada con Península de Valdés.
$ 1.662.- por mes. Precio total contado, desde $ 17.500.-

BARILOCHE:
Un clásico, en distintas versiones. BARILOCHE BRILLANTE, BARILOCHE AL SOL, BARILOCHE EN VERANO, DESCUBRIENDO BARILOCHE.
Desde $ 1.221.- por mes. Precio total contado, desde $ 11.000.-

SAN MARTIN DE LOS ANDES:
"el lugar". Desde el Cerro Chapelco -donde está el centro de esquí más moderno de Latinoamérica- disfrute de la vista panorámica del Lago Lácar y de la comodidad exclusiva que le brinda el moderno hotel "SOL DE LOS ANDES".
Desde $ 1.377.- por mes. Precio total contado, desde $ 14.500.-
Y para que no se pierda.
BARILOCHE, Sol Jet le propone una excursión combinada: SAN MARTIN DE LOS ANDES / - BARILOCHE, $ 1.757.- Precio total contado. $ 18.500.-

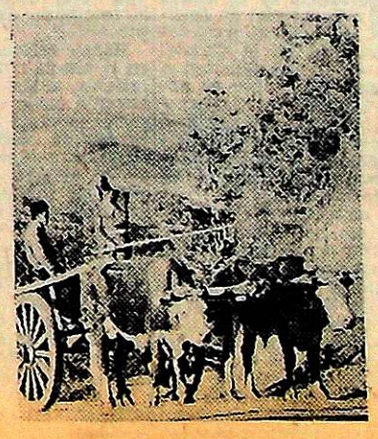

SOL JET
TURISMO DE ALTO VUELO
SOL JET S.A. Empresa de Viajes y Turismo
Res. D.N.S.T. 0540/73 - Legajo Nº 403
Sarmiento 256
Tel. 249101 y 249102 (Mendoza).
Su agente de viajes nos conoce bien, visítelo.
O consulte en Austral Líneas Aéreas.

SISTEMA SOL JET: PARA QUE PUEDA SALIR DE VACACIONES

copicentro LC.S.A.

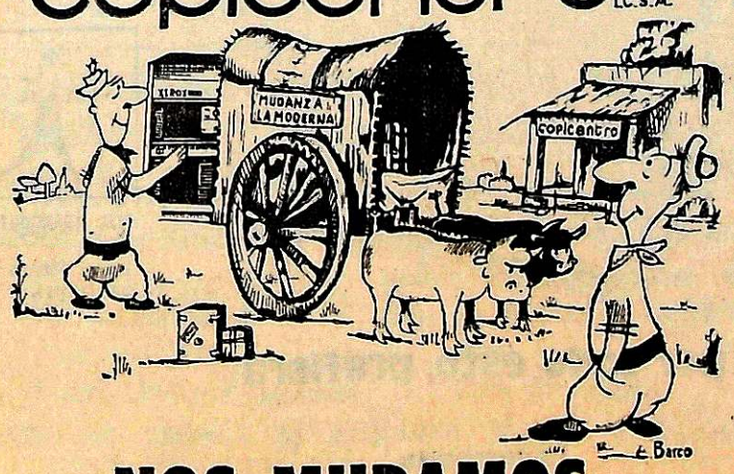

NOS MUDAMOS
A Partir del próximo 2 de Febrero
LO ESPERAMOS EN NUESTRO NUEVO LOCAL
SARMIENTO 148 - Mendoza
Copias - Reducciones - Duplicaciones

LOS ANDES

Fundado el 20 de Octubre de 1882 por el Dr. Adolfo Calle

Directoras:

Carmen Usandivaras de Calle

Elcira Videla de Schiappa de Azevedo

MENDOZA, MARTES 27 DE ENERO DE 1976

¿Sólo trigo por hierro?

La consigna de las autoridades argentinas en materia económica, a juzgar por lo que se advierte, parece girar en torno de la exportación. Por razones de las que nos ocupamos en otra nota, las metas fijadas no siempre —mejor dicho, casi nunca— han sido alcanzadas. Es que tenemos muy reducido "plafond" para negociar en nivel internacional. Consecuentemente nuestra política exportadora ha debido canalizarse a través de convenios bilaterales, como en el caso de los recientes acuerdos alcanzados con Venezuela, y las gestiones que están en vías de cristalizar en relación a otros estados latinoamericanos.

Los avances en materia de convenios comerciales, con ser positivos, no dejan mucho margen como para que nos hagamos demasiadas ilusiones. Sin embargo, hay indicios —en determinados casos— de que el espectro negociador podría ser ampliado. De aquí que, aunque represente una remota posibilidad, es de esperar que esos resquicios los adviertan nuestros negociadores y sepan introducir las cuñas adecuadas para ampliar el contenido de los convenios en marcha.

En el intercambio de opiniones mantenido recientemente entre representantes de nuestro país y el ministro de Hacienda de Venezuela fue posible advertir la existencia de expectativas. Estas no quedaron constreñidas a un mejoramiento rígido de las cifras de los términos del intercambio. Por encima del trueque fijado de 400.000 toneladas de granos argentinos por una cantidad aproximada a las 150.000 tns. de mineral de hierro de la nación norteña de Latinoamérica —que se cumpliría en 1976— surgen otras posibilidades. El documento que se suscribiera oportunamente incluyó otras cuestiones que, si bien no fueron objeto específico de él, ofrecen positivas perspectivas desde un enfoque integracionista de nuestra Hispanoamérica.

El primer síntoma alentador es la coincidencia mutua para impulsar la frecuencia de entrevistas oficiales que tengan como meta desarrollar el Sistema Económico Latinoamericano —SELA—. Con estos acercamientos los países de nuestra América tienen el propósito de alcanzar y plasmar un frente regional común. Este, ofreciendo una estructura homogénea y orgánica, al tiempo que se constituyera en un instrumento ordenado, podría servir para orientar el comercio exterior de los países integrantes del área. Más allá de la simple operación comercial, se anotan propósitos de elaborar una política conjunta que cumpla claros objetivos de bien continental. Es decir, reiterando lo expuesto: se busca afianzar a SELA, para bien de todos los países que giran en torno del organismo.

Sobre el convenio con Venezuela: las cifras señalan que el intercambio con el país del Norte durante 1965/1974 alcanzó la suma de 481.000.000 de dls. En 1974, la suma de importaciones y exportaciones de ese país llegó a 18.300 millones de dls. y en la Argentina a 7.600 millones. En lo referido a intercambio representa el 2,6 % del total del comercio exterior venezolano y un 7,3 % del total de la Argentina.

Es evidente que la situación resulta desfavorable para nuestro país, pero podría ser revertida. Especialmente por obra y gracia del intercambio de tecnologías, de formación de grupos empresariales que representen a ambas naciones, de importaciones de Venezuela de productos con alto valor agregado, etc. Todo se halla condicionado a nuestra capacidad negociadora y, especialmente, a la continuidad de negociaciones.

Si se logran estos fines, es obvio que no sólo habrá un modelo por imitar, sino que la agrupación de países americanos nucleados a través de SELA se verá fortalecida y, de cierto modo, se encontrará en situación favorable para quebrar en alguna medida la dependencia de otros mercados donde nuestra gravitación es altamente vulnerable.

Banco de Mendoza otorga créditos a fruticultores

El Banco Central de la República Argentina ha otorgado al Banco de Mendoza la asignación de un límite de redescuento de $ 48.300.000,00. Este importe, de acuerdo a lo informado por la oficina de prensa de la institución será destinado a coadyuvar el financiamiento de la recolección y empaque de fruta fresca de la campaña agrícola 1975/76, como asimismo para solventar los gastos vinculados con la pre-exportación del producto.

Normas

Serán beneficiarios del mismo, aquellas empresas que reúnan los atributos definidos en el punto 3º de la Circ. B. 765 del Banco Central de la República Argentina y que desarrollen actividades como productores y empacadores de fruta fresca de la campaña 1975/76. El interés fijado es del 48 por ciento anual y la garantía a satisfacción del banco.

Plazo: El crédito que se otorgue con imputación a este margen, deberá ser cancelado conforme al siguiente detalle: 25 de abril de 1976, 15 por ciento; 25 de mayo de 1976, 15 por ciento; 25 de junio, 20 por ciento; 25 de julio, 20 por ciento; 25 de agosto, 15 por ciento y 25 de setiembre de 1976, 15 por ciento.

Se hizo saber que todos los pedidos serán elevados a resolución de directorio.

En el caso de préstamos a empacadores, las partes destinadas a anticipar a los productores por gastos de cosecha, serán acreditados directamente en la cuenta de éstos.

Finalmente, se hizo destacar que los interesados en este tipo de préstamo podrán asesorarse en las distintas casas del Banco de Mendoza.

Educacionales

APAES. - La Asociación de Padres de Alumnos de las Escuelas Secundarias de Mendoza comunicó a las familias interesadas, que se ha abierto un curso intensivo de preparación, destinado a los alumnos de séptimo grado de las escuelas primarias que deben rendir materias en marzo, en las asignaturas de castellano, matemáticas y desenvolvimiento, en el horario de 17 a 20, de lunes a viernes y los sábados se realizan trabajos prácticos de orientación.

Para inscripción y asesoramiento se atiende todos los días en la sede de APAES, Godoy Cruz 512 de Ciudad.

Instituto San Pablo de Luján. Comunicó que la planilla de sueldos correspondiente a enero, se encuentra a disposición del personal, tanto de la escuela primaria como de la secundaria, en Bustamante 500, en horario de oficina.

Dirección Nacional de Educación del Adulto. - La comisión de clasificación de DINEA informó al personal docente que figura en la nómina de aspirantes a cargos de centros educativos para 1976, que hayan solicitado revisión de su puntaje, que deben notificarse en la sede de la delegación, Rioja 922, segundo piso, departamento 5, con el horario de 10 a 12 hasta el 30 del corriente.

Escuela Nacional Nº 111 "Misiones". - En este establecimiento se abonará haberes al personal suplente, hoy de 9 a 11.

Escuela Nacional Nº 81. - Comunicó que abonará el sueldo de noviembre a personal docente temporario, hoy y mañana de 8.30 a 11, en el local escolar.

Ingreso a una facultad de enología

La Facultad Tecnológica de Enología y de Industria Frutihortícola "Don Bosco", dependiente de la Universidad "Juan Agustín Maza", comunicó que el preuniversitario (curso de integración y nivelación) se cumplirá durante febrero y marzo próximos. Está destinado a los alumnos secundarios que aspiran a ingresar a primer año en abril.

La inscripción se realizará en la secretaría de la Facultad, en Rodeo del Medio, el 2 y el 3 de febrero, en horario de 9 a 12 y de 17 a 20.

Los enólogos y técnicos agrarios, que están eximidos de hacer el preuniversitario, podrán inscribirse para primer año durante el mes de marzo, de lunes a viernes, en el horario antes mencionado.

Llega hoy el subadministrador de Aduanas

Arribará hoy a nuestra ciudad, por vía aérea, a las 9, el subadministrador nacional de Aduanas, señor Abel C. Menéndez. Su visita obedece —entre otras razones oficiales, según se informó— a la próxima habilitación del nuevo edificio de la Aduana de Mendoza, ubicada en avenida Peltier sin número, Centro Cívico.

Hasta el 30 se puede pagar en Irrigación

El Departamento General de Irrigación recordó que el próximo viernes, vencerá el plazo para abonar las pensiones de riego del ejercicio 1975.

Las correspondientes a ese período, podrán abonarse con el 12% de recargo, en tanto que las de 1974 y años anteriores, deberán pagarse con el 25% acumulativo por ejercicios vencidos. Añade la información oficial que vencido el término fijado se aplicarán los siguientes recargos: el 75% para el ejercicio 1975 y el 100% para el de 1974 y anteriores.

El pago del ejercicio 1975 podrá efectivizarse en la administración central de la repartición y en las subdelegaciones de los ríos Atuel y Diamante, así como en los bancos de Mendoza y de Previsión Social y en sus respectivas delegaciones.

En cuanto a los ejercicios de 1974 y anteriores, únicamente podrán pagarse en la administración central y en las subdelegaciones de Irrigación.

Fijóse fecha definitiva para la fiesta vendimial

Los actos centrales se harán el 12, 13 y 14 de marzo

El Poder Ejecutivo Provincial fijó la fecha de realización de los actos centrales de la Fiesta Nacional de la Vendimia. De acuerdo a lo anticipado por el director de Turismo, señor Antonio Mosquera Suárez, ya que el decreto respectivo se halla todavía a la firma del interventor federal, los festejos se desarrollarán entre el 12 y 14 de marzo. El viernes 12 se realizará por la mañana la bendición de los frutos y por la noche la Vía Blanca de las Reinas; el sábado 13, por la mañana, el tradicional carrusel vendimial, y a las 22, en el Anfiteatro Frank Romero Day, la representación del espectáculo artístico y elección y coronación de la Reina Nacional de la Vendimia 1976; y domingo 14, a la misma hora, repetición del espectáculo en idéntico escenario.

Asimismo, con respecto a la organización del evento, señaló el titular de Turismo que se ha iniciado la preselección de los bailarines como así también los ensayos de algunos números. En el anfiteatro F. R. Day, por otra parte, prosiguen los preparativos técnicos necesarios para el montaje del espectáculo y simultáneamente se efectúan trabajos de ampliación en las instalaciones sanitarias.

Con la determinación de la fecha de los actos centrales mantienen plena vigencia los días indicados para las fiestas vendimiales departamentales: el primer sábado de febrero se harán los festejos de Godoy Cruz, General Alvear, Junín y San Carlos; el 14 de febrero: Luján, Santa Rosa y Tunuyán; el 21: Lavalle, Las Heras, Maipú, Rivadavia, San Rafael y Tupungato; y el 28: Capital, La Paz, Malargüe y San Martín.

Rivadavia

RIVADAVIA. — Dierona conocer la lista de las personas encargadas en los distritos de la organización de los festejos vendimiales. Ellos son: Santa María de Oro, José González; Mundo Nuevo, Francisco Daparo; Los Campamentos, Club Social y Deportivo Argentino, Víctor Jaunín; Club Social y Deportivo El Globo, Hugo Aguirre; Unión Vecinal Barrio Lencinas, Francisco Ojeda y A. Gallardo; Cooperativa de Servicios Públicos Barrio Rivadavia, Carlos Ladaga; La Central, José María Páez y Aldo Comeglio; El Mirador, Aquilino Musri y Roberto Musri; La Libertad, Joaquín Martín; Reducción, Jesús Carrera; Los Arboles, Eduardo Oliva y Armando Quiroga; Medrano, Armando Robles y Comisión ex alumnos Escuela de Comercio; Andrade, Armando Ghilino y Jorge Sosa.

En otro orden, se informó también sobre las fechas en que se procederá a elegir las representantes vendimiales en cada población. Lo han hecho, El Mirador, Los Campamentos y Medrano. El 31 del corriente mes lo harán La Central, Mundo Nuevo, Reducción y Andrade. El 7 de febrero, elegirá reina el distrito Santa María de Oro. La Ciudad, lo hará el 14 de ese mes entre las representantes de barrios Moreno, Villa Elvira, General San Martín, Norte, Félix Yoben y Villa Parque; los clubes Central Rivadavia, Bernardino Rivadavia, Sport Club, Paso de los Andes y Sarmiento, SOEVA, Centro de Empleados de Comercio y Unión Vecinal Carrascosa.

La elección se hará durante una reunión danzante que tendrá lugar en las instalaciones del Sport Club Rivadavia, a partir de las 22.

El 20, a las 21.30 en la plaza departamental se cumplirá con la ceremonia de bendición de los frutos. Y el día 21, se hará la fiesta central en el Sport Club Rivadavia.

Registro de vendedores de cemento

La Secretaría de Estado de Comercio de la Nación con fecha 16 del cte. ha dictado la resolución Nº 1001 en la que dispone que los corralones o distribuidores de materiales de construcción deberán inscribirse en las respectivas direcciones de Comercio de la jurisdicción donde se encuentran situados, las que abrirán un registro correspondiente. Esta inscripción debe ser efectuada antes del 28 de febrero próximo. Se dispone que las empresas productoras de cemento portland no podrán entregar cemento a distribuidores o corralones no inscriptos en ese registro.

Estos distribuidores o corralones están obligados por esa resolución a remitir una declaración jurada dentro de los diez primeros días de cada mes de las cantidades de cemento recibidas el mes anterior, discriminados por marca y procedencia. La resolución comenzará a regir a partir del 1º de febrero.

La citada resolución anexa varios formularios los que podrán ser consultados en la gerencia general de UCIM, 4º piso, Patricias Mendocinas 1167, en horario de comercio.

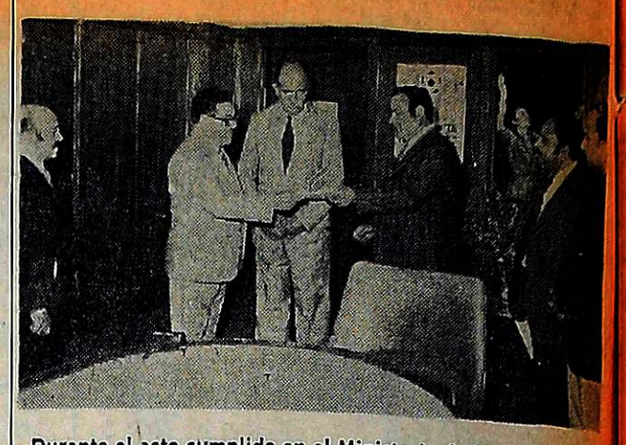

Durante el acto cumplido en el Ministerio de Bienestar Social

Entregaron subsidio para los damnificados de Maipú

En el Ministerio de Bienestar Social se realizó ayer a mediodía una ceremonia que presidió el interventor federal, general (RE) Pedro León Lucero, durante la cual se hizo entrega de un subsidio con destino a los damnificados por la tormenta de granizo y viento que habitan distritos de Maipú.

Este aporte, el primero que se realiza tras conocerse en detalle el daño producido por el fenómeno climático del domingo 18, fue recibido por el comisionado municipal del departamento, señor Eduardo Julio Leyes, y consistió en un cheque por 20 millones de pesos viejos.

La entrega fue realizada por el ministro de Bienestar Social, señor Decio B. Naranjo. Se indicó en la oportunidad que el aporte está destinado a cubrir necesidades alimenticias de los afectados, que residen en las localidades de El Paraíso, Santa Blanca, Fray Luis Beltrán, San Roque y Chachingo, pertenecientes todos a Maipú.

El comisionado estuvo acompañado en esa oportunidad por el director de Promoción Social de la Comuna, señor Luis Vizioli, y por el contador, señor Angel Richa.

Entidades de bien público

Club de Leones de Luján. — Informó la entidad que todos los martes a las 22, realiza sus reuniones en la sede de la Sociedad Italiana. Se tratan temas relacionados con la marcha de la institución y se realizan charlas de instrucción leonística a cargo de los integrantes de ese comité.

Reiteró que el banco de dadores de sangre está dispuesto a recibir colaboraciones. Para ello los dadores deben anotarse en secretaría, Bustamante 424 de este departamento.

Igualmente, en los teléfonos 980654, 980615, 980536 y 980815, se reciben llamados para la donación de la uva de los parrales familiares, cuyo beneficio será volcado totalmente a la construcción del consultorio médico gratuito.

Club de Leones de Las Heras. — Hoy a las 22 en las instalaciones del Club Social de este departamento, se efectuará la última reunión plenaria del mes, del que participarán las damas. La charla leonística estará a cargo de la señora Olga Bordallo Guerra y la de clasificación ha sido encomendada al señor Hugo R. Cavagnola, quien disertará sobre "La montaña". A las 21 se efectuará una reunión de junta directiva.

En el mismo lugar, a las 20, se hará la reunión del Comité Juvenil Pro Club Leo. La charla leonística será responsabilidad de las señoritas Lilian Cristina y Mónica Graciela Femenía, sobre el tema "Derechos del socio. Luego, el joven Carlos Valles será el encargado de dirigir un debate libre.

Rotary Club Godoy Cruz. — Realizará su habitual reunión hoy a las 21.30, en la Sociedad Alemana "Carlos Fader", Necochea 2261 de este departamento. La difusión rotaria estará a cargo del señor Julio Olmos Zárate.

Rotary Club Mendoza Sur. — Hoy a las 21.30 se realizará la habitual reunión semanal de la entidad en el Golf Club Andino. Hablará en esta oportunidad el licenciado Gustavo Pescatori sobre revistas rotarias. El foro de información rotaria estará a cargo del comité respectivo.

Rotary Club Maipú. — Los socios del club se reúnen hoy a las 22 en la sede de calle Godoy Cruz 70, de Maipú. La charla de clasificación será ofrecida por el señor Leoncio Flores Sánchez y la información rotaria por el doctor Humberto Sbriglio. Previamente a las 21 se reunirá la junta directiva, presidida por su titular, señor Adolfo Fernández.

Rotary Club Mendoza Este. — Realizará su habitual reunión hoy a las 22 en el local de calle Entre Ríos 358, ciudad. La información rotaria estará a cargo del señor Lorenzo Azcárate, en tanto que la charla de clasificación ha sido confiada al señor Luis Rossi, quien expondrá sobre un tema de su especialidad.

O.S.N. dice que el agua es potable

Obras Sanitarias de la Nación informó que es totalmente normal la prestación del servicio de agua potable. No obstante advirtió que hay falta de presión en sectores ubicados en los extremos de la red, por lo que recomendó el uso medido del servicio.

Destaco también que el control químico y bacteriológico del agua se encuentra a cargo del cuerpo de químicos de su laboratorio, quienes diariamente y durante todo el año analizan las muestras que se extraen de diversos lugares de la red distribuidora.

Los procedimientos de rutina aseguran —agrega— que el agua que se libra al consumo sea siempre totalmente potable, por lo que se exhortó a la población a "no hacerse eco de comentarios e informaciones recogidas en la calle carentes de seriedad y en todos los casos, sin el debido conocimiento técnico sobre la materia".

El bosque y el hombre

El IFONA propende a sustituir las maderas de importación

Nota VI

La autoridad forestal nacional ha hecho llegar un informe sobre la acción que está desarrollando con vistas a la sustitución de las maderas de importación a través del empleo de las especies nativas e implantadas. Da a conocer las últimas cifras en la materia y la situación en que se encuentra actualmente nuestro país, tras hacer un breve relato sobre lo ocurrido con nuestros bosques naturales desde hace 50 años a la fecha. También contiene un diagnóstico y habla sobre el futuro forestal argentino, a través del ingeniero agrónomo Lucas Andrés Tortorelli, titular de la Secretaría de Recursos Naturales y Ambiente Humano del Ministerio de Economía.

Por todas estas razones, hemos considerado conveniente incorporar este informe a la serie de notas "El bosque y el hombre".

El Instituto Forestal Nacional (IFONA), dependiente de la Secretaría de Recursos Naturales y Ambiente Humano del Ministerio de Economía (SERNAH), está dando especial prioridad en su accionar al estudio y el fomento del uso racional de maderas del país y sus posibles aplicaciones sustitutivas de maderas importadas, para tratar de ahorrarle a la nación erogaciones en divisas por más de 80 millones de dólares (a precios de 1975) anuales.

Según se desprende de cifras manejadas en la SERNAH, existe un déficit de oferta internacional de productos del bosque cuya expresión arquetípica es el papel, pero que también se extiende a maderas, extractos, resinas y aceites vegetales.

Desde el punto de vista argentino, la explotación integral y biológicamente equilibrada del bosque podría llegar a sustituir compras externas por más de 300 millones de dólares anuales, siempre a precios promedios del año pasado.

Cincuenta años atrás

El titular de Recursos Naturales y Ambiente Humano, ingeniero agrónomo Lucas Andrés Tortorelli, experto internacional en problemas forestales, ha señalado que, 50 años atrás, el país usaba casi exclusivamente maderas importadas, entre ellas pinotea, roble, spruce y nogal, a los cuales fueron añadiéndose las llamadas maderas de ley de nuestros bosques norteños, como lapacho, incienso, cedro, peteribí y viraró.

A su vez, en un informe elevado a la SERNAH recientemente, el IFONA recordó que el empleo de maderas importadas fue intenso hasta la segunda guerra mundial.

Este conflicto, como en otros rubros comerciales e industriales, provocó tendencias a la autosuficiencia y la sustitución de importaciones. En lo forestal, "va produciéndose paulatinamente el remplazo parcial de materias primas importadas por locales", lo cual empero significó "una explotación exhaustiva de los bosques" que a su vez derivaría en la "drástica disminución del recurso y en un proceso cuyas consecuencias todavía se sienten".

Esto es, la importación de maderas y rollizos provenientes de países limítrofes. En menos de una generación, desde mediados de la década del 50 hasta pocos años atrás, la Argentina perdió —como apuntara el ingeniero Tortorelli—, "un tercio de su riqueza forestal", por uso irracional, abusivo y sin reforestación.

Nuevas especies aprovechables

Además, como resultado de la composición deficitaria de los recursos forestales en cuanto a especies proveedoras de maderas blandas (coníferas sobre todo), las importaciones argentinas fueron creciendo hasta volúmenes compatibles con la demanda nacional, en particular con los insumos de la industria de la construcción.

No obstante, según indica el IFONA, "el avance de conocimientos sobre características y potencial tecnológico de maderas indígenas exóticas cultivadas, resultante a su vez de intensos relevos, experimentos y estudios del Instituto, determinó que especies antes desconocidas por los usuarios empezaran a competir con las tradicionales".

En ello influyó el alto precio de algunas maderas importadas, entre ellas el pino Brasil. Este factor hizo también que surgieran los aglomerados y laminados como alternativas para una gama muy amplia de usos.

Para facilitar el proceso de sustitución, el IFONA dispone de información técnica sobre aplicaciones rentables de especies nativas y aclimatadas, cuya difusión forma parte de una campaña de la SERNAH y la subsecretaría de Recursos Naturales Renovables para promover el aprovechamiento racional del bosque, como forma de proteger climas, suelos y el equilibrio bioecológico.

Se trata de remplazar parcial o totalmente maderas tradicionales —ñandubay, urunday, lapacho, quebracho colorado, pinos Brasil e insigne, cedrios, palo blanco, etcétera —por equivalentes locales.

Algunas alternativas pueden ser, por ejemplo, para postes de alambrado, itín, algarrobos, guayacan, cebil moro, eucaliptos, quebracho blanco y otros. Para varillas de alambrado podrían usarse, entre otros, virapitá, taruma duro, marmelero, viraró y timbó blanco.

Hay especies útiles para pisos, "parquets" y marcos de puertas y ventanas como anchico colorado, guaranina, grapia, rabo, cochucho, tipa amarilla y laureles. La fabricación de carrocerías, puentes y alcantarillas puede recurrir a quebracho blanco, tipa blanca, laureles amarillo y negro, virapitá, alecrín o urundel.

Finalmente, para embalajes diversos resultan aplicables, además de varios árboles ya enumerados, maderas como las de la guaica, timbó colorado, zapallo caspi o ambay guazú.

Problemas regionales

Pese a que las denominadas "especies secundarias" (por carecer de valor en el comercio) abundan, las existencias boscosas naturales y cultivadas de Argentina aún no alcanzan a satisfacer las cantidades requeridas por el mercado. Las forestas naturales, por sus reducidas superficies de masa productiva y a veces porque los productos del desmonte no se aprovechan, constituyen un recurso en cierta medida insuficiente.

Respecto de las forestaciones cultivadas, el grueso de ellas no ha llegado todavía a la edad propicia para el corte.

De mantenerse el ritmo anual de plantaciones mediante créditos oficiales y desgravaciones tributarias, complementado con medidas de promoción industrial tendientes a crear empresas madereras más evolucionadas (que empleen racionalmente el recurso y sus derivados), surgirán con el tiempo —según estima el IFONA— "posibilidades concretas de disminuir la tendencia importadora".

No obstante, "debe tenerse en cuenta que, en el marco de la Asociación Latinoamericana de Libre Comercio (ALALC), el sector maderero argentino resulta el más vulnerable y, dentro de él, la elaboración de madera aserrada".

El futuro forestal

El ingeniero Tortorelli, descuenta empero un futuro forestal positivo. "Hace algunos días, visitó el país un grupo de técnicos forestales de la FAO, que ponderó las diversas zonas boscosas argentinas y las favorables condiciones ecológicas del territorio".

Estos expertos, de nacionalidad italiana y pertenecientes al Ente Nazionale Cellulosa e Carta (ENNCC), manifestaron efectivamente que "Argentina puede alcanzar un puesto de relevancia como elaboradora de maderas y subproductos forestales", en especial teniendo presentes los crecientes déficit de países con industrias forestales establecidas, como Estados Unidos, Japón y Alemania Federal.

El aporte crediticio por 30 millones de dólares aprobado hace poco por el Banco Interamericano de Desarrollo (BID) para programas de forestación "junto con los recursos del fondo forestal administrados por el IFONA —estima el ingeniero Tortorelli — asegura el financiamiento necesario para alcanzar el cultivo de 200.000 hectáreas con participación del sector privado".

Ello dará lugar al aumento de producción en materia de maderas, productos forestales, celulosa, papel y demás.

Por otro lado, el IFONA ha utilizado en 1975 el crédito disponible también para promover las actividades de pequeños y medianos plantadores.

Con ese objeto, se destinaron líneas para financiar la compra de maquinaria forestal, instalación de alambrados, apertura de canales y obras complementarias en la zona del delta del Paraná (provincias de Buenos Aires y Entre Ríos) y explotaciones con riego artificial.

Se refirió la UCIM a sanciones a comerciantes

Las autoridades de la Unión Comercial e Industrial de Mendoza han remitido al comisionado municipal de la Capital una nota en la que felicitan a la autoridad citada por su acción, reprimiendo las transgresiones al Código Alimentario Argentino y al Digesto Municipal al sancionar establecimientos que incumplían elementales normas de higiene.

Señala asimismo UCIM, al ponderar ese hecho, su extrañeza en cuanto la aplicación de esas normas "parece ceñirse estrictamente al ámbito de establecimientos legalmente abiertos en tanto pululan por las calles de Mendoza infinidad de puestos callejeros de ventas de fruta y otros artículos que parecen gozar de un "Bill de indemnidad" en cuanto infringen, a la vista del público, esas mismas normas higiénicas sin que sean igualmente sancionados y una total impunidad respecto al resguardo de la salud de la población".

Hácese referencia, igualmente en la citada nota, que en fecha reciente, al suscribirse un acta-acuerdo entre el sector empresario mercantil y el sindical por la que se otorga una mejora de salarios al personal empleado en establecimientos comerciales, se incluyó en el acta la creación de una comisión bipartita sindical-empresaria que se abocará al estudio del problema de los vendedores callejeros en la búsqueda de soluciones definitivas en todo el país a este problema sobre el cual UCIM viene manteniendo una postura de rechazo indeclinable. Solicítase, finalmente, a la autoridad municipal, que demuestre en los hechos que la igualdad ante la ley debe ser mantenida y respetada y especialmente acatada por la auto-

Mucho más que un lavarropas!

ESLABON DE LUJO

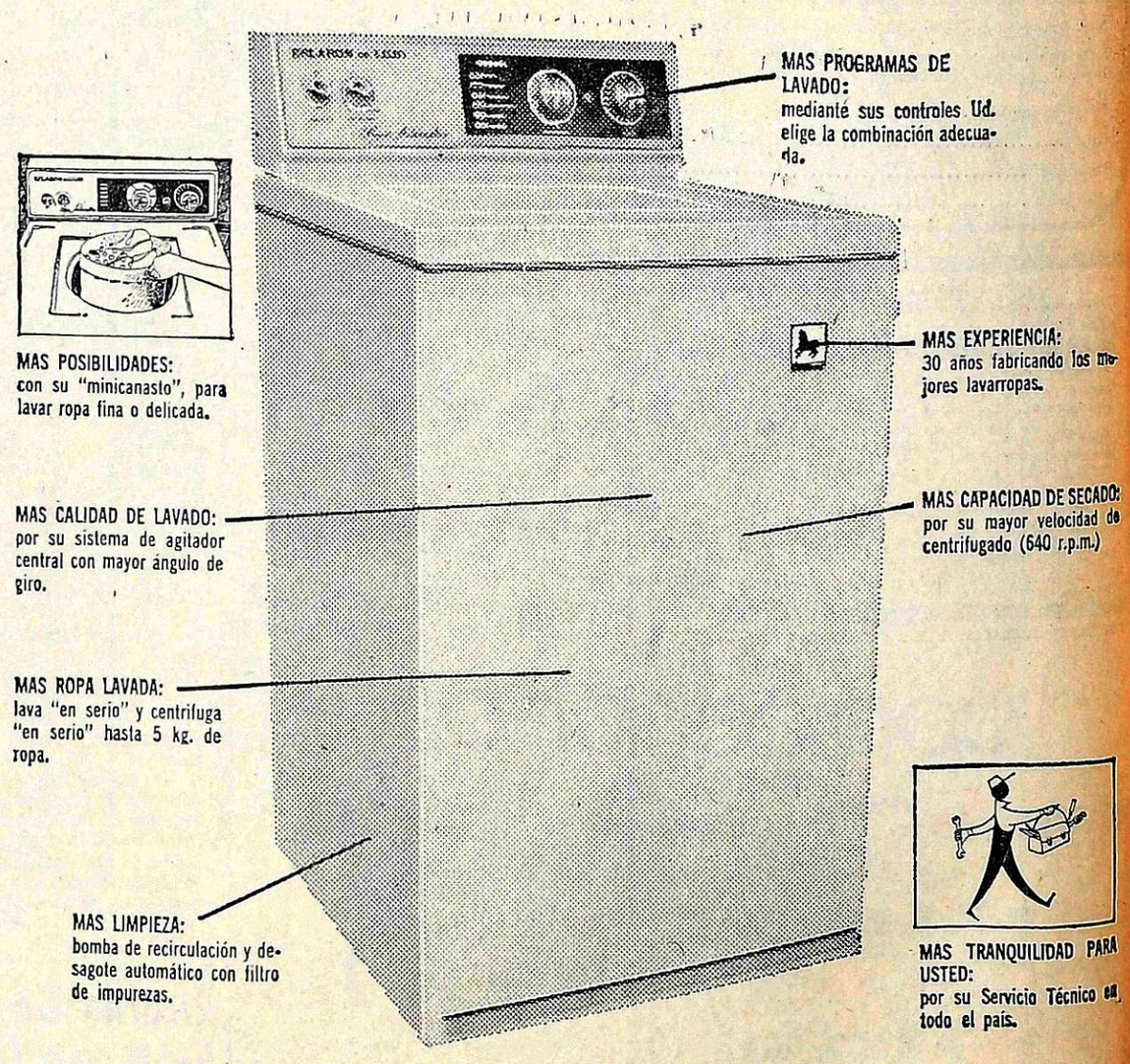

por todo esto, prefiera

Lavarropas ESLABON DE LUJO

Más... en todo!

IMPACTO

Presente y futuro de la publicidad

por Julio César Bac

Hace ya tiempo que la publicidad tiene la categoría de ciencia, de técnica y de arte. Ya nadie duda de las implicancias sociales, económicas y culturales de la publicidad. Es incuestionable su eficiente intervención en la rueda de la economía: promoviendo la producción, acelerando la distribución y posibilitando el consumo. Es indiscutible su función social manteniendo informados a los posibles compradores, estableciendo la competencia y abaratando costos. Es fundamental su papel aculturador, porque el lenguaje publicitario bien utilizado constituye un verdadero laboratorio del lenguaje; porque el fondo y la forma de la publicidad echan mano a la creatividad, de la belleza en todas sus formas; porque contribuye a que los medios de difusión y de cultura sean accesibles a toda sociedad. No se ha inventado ningún medio de información masiva más barato, más rápido y eficiente que la publicidad. Hoy ninguna empresa madura considera a la publicidad como un gasto, sino como una inversión necesaria que hay que planificar y programar.

El cometido de la publicidad es bien complejo: análisis del producto, estudio del mercado, indagación de motivaciones, elección de la idea central y el lenguaje adecuado, elección de los medios de difusión, confección del material y evaluación de los resultados. Todo ello requiere un montaje eficiente en lo material y en lo humano. Una organización complicada y costosa, que es la verdadera empresa de publicidad.

La retracción. — La publicidad, como parte del quehacer nacional, no se ha salvado de la aguda crisis que soporta el país, habiéndose visto imposibilitada de conciliar la drástica disminución de ingresos con el aumento impresionante de costos. Es fácil advertir la retracción publicitaria en los medios de difusión, la disminución de páginas en diarios y revistas. Casi todas las empresas redujeron sus campañas publicitarias o las eliminaron totalmente. Emisoras de radio, canales de televisión y diarios ante la baja publicitaria, se vieron obligados a idear avisos promocionales exaltando las ventajas, penetración, audiencia, alcance y efectividades de sus medios para atraer las campañas publicitarias de los anunciantes ante la disminución de los presupuestos publicitarios, la mayoría de las empresas publicitarias se han visto en grandes aprietos, teniendo que reducirse al mínimo, teniendo que desprenderse del capital que técnicamente se denomina "talentos", que es lo más valioso que poseen. Una pérdida a veces irreparable, con las consecuencias de cerrar fuentes de trabajo, directa o indirectamente, a centenares o miles de personas.

Origen de la crisis. — ¿Cuál es el origen de la crisis publicitaria? Hay que buscarlo en junio de 1973, cuando se estableció el artículo 46 del acta de compromiso nacional, donde se disponía que la publicidad no podía trasladarse a los costos. Tremendo error y grave daño, como si la publicidad en el proceso económico de la producción - distribución - consumo, no cumpliera un papel imprescindible como lo cumplen la materia prima, la mano de obra, etc.

El hecho es que 1975 fue otro período de decadencia de la publicidad argentina, con algún repunte en los cuatro últimos meses. La Resolución de Comercio 33/75 de fines de setiembre, devolviendo a la publicidad su jerarquía de costo autorizado, es un retorno a los costos casi simbólico, porque admite como máximo un porcentaje igual o menor del que surja de relacionar los gastos por este concepto en los últimos doce meses, que fueron un período publicitario catastrófico.

Prueba de todo lo expuesto es que en el año 1975 bajó el porcentaje de encendido de televisores en relación con 1974. Mientras que en radio se mantuvo el encendido, pero también soportó la baja publicitaria nacional.

La publicidad gráfica, además del perjuicio de publicar menos centimetraje de avisos, en el año 1975 soportó el impacto del aumento del costo de papel de diario, que ascendió al 600% en relación con 1974 — como consecuencia de las numerosas devaluaciones sufridas por nuestra moneda— todo lo cual trajo serios problemas financieros y económicos a las empresas editoras.

Sin un verdadero repunte de la publicidad, los medios de difusión se resentirán profundamente, continuando la baja calidad que afecta las programaciones de radios y canales de televisión, como también la disminución de páginas y tiraje de los diarios y revistas.

Año de la Publicidad.- Precisamente en épocas de crisis, es cuando la publicidad puede jugar un papel todavía más fundamental en favor de las empresas y de la comunidad. 1976 será precisamente el año de la publicidad. Del 18 al 21 de mayo próximo, Buenos Aires será sede del 25º Congreso Mundial de la Publicidad. Es el máximo acontecimiento de su género y en él participará más de un millar de publicitarios, anunciantes y medios de difusión de todo el mundo. Este acontecimiento fue declarado por el Gobierno de "interés nacional". Y es realmente de interés nacional, porque la publicidad es el barómetro del estado de cosas en la sociedad, pero también es la esperanza de un mejoramiento integral. A pesar de la crisis, la publicidad argentina es una de las más jerarquizadas en el mundo, y gana constantemente premios internacionales por su calidad y creatividad.

Los publicitarios tenemos la obligación de estudiar profundamente los cambios en el país y en la sociedad, aplicar nuevas técnicas para comprender más a la gente, adoptar un nuevo lenguaje para llegar con más eficiencia y credibilidad, sin ningún tipo de engaño, confusión ni deshonestidad. Este es un desafío a las auténticas empresas publicitarias y a los medios de difusión, que tendrán que adoptar una nueva filosofía: "todo lo que es digno de ser hecho, es digno de ser publicitado".

Nada más y nada menos.

Vista parcial del cámping de Potrerillos del gobierno provincial.

Efectivos de la IV Brigada Aérea hacen maniobras en Potrerillos

Se instalaron en un cámping público de esa localidad

Desde el viernes de la semana pasada se encuentran efectuando maniobras en Potrerillos efectivos de la IV Brigada Aérea. A tal fin, se han instalado en un camping oficial que se encuentra junto al camino internacional a Chile, en esa localidad precordillerana.

Como circularon versiones encontradas acerca de este hecho, periodistas de este diario concurrieron al lugar en cuestión para obtener detalles fidedignos acerca de lo que acontecía.

Cuando nuestros enviados pretendieron ingresar al camping fueron interceptados por los ocupantes de una estanciera de la Aeronáutica, tripulada por un alférez, un cabo primero y un soldado que se aprestaban a salir en ese momento en el vehículo.

Consultados acerca de las versiones en torno de la ocupación militar del lugar, uno de ellos señaló que permanecerían en ese sitio dos meses llevando a cabo maniobras con reclutas de la clase recién incorporada y aun soldados de la anterior y que lo hacían en ese camping por razones de seguridad.

Al preguntárseles sobre protestas de personas que estuvieron acampadas en el lugar cuando llegaron los efectivos aeronáuticos y que se quejaron de que sólo se les "había dado una hora para retirarse", el suboficial aclaró que en realidad ellos habían avisado con una semana de anticipación sobre la ocupación del paseo al encargado en Potrerillos de la Dirección Provincial de Bosques y Parques, cosa que —dijo— también hicieron con los turistas en forma simultánea. Agregó que dos días antes del viernes, volvieron para hacerles recordar su próxima llegada.

Manifestó asimismo que se efectuó con toda corrección y que lo de la hora de plazo fue real en cierto modo, pero con relación "a unos mochileros y Testigos de Jehová". Puntualizó que cuando llegaron había sólo cinco carpas y que algunos de sus ocupantes ya estaban avisados, por lo que dejaron el camping sin problemas.

Los periodistas no pudieron conversar con el encargado de la Dirección de Bosques y Parques porque no se hallaba en su casa en ese momento. Otros vecinos fueron imprecisos: sabía que estaban efectivos de Aeronáutica, pero carecían de otros detalles.

En la Brigada

Con el fin de recabar información sobre estos hechos de más alta fuente, los periodistas se trasladaron anoche hasta la IV Brigada Aérea. Se les contestó que no había información oficial alguna que dar sobre el tema.

Inconvenientes

En la zona de Chacritas, cercana a Potrerillos, en donde se habían instalado varias familias, un grupo de jóvenes manifestó que ellos quisieron entrar el viernes al camping, pero que se lo impidieron efectivos de Aeronáutica. Agregaron que "muchas personas se retiraban con sus cosas en vehículos, algunos de ellos de fuera de la provincia, quejándose por la inesperada situación".

Las personas también se quejaron sobre la falta de información pública sobre la ocupación militar del paseo, "lo que hubiera evitado —añadieron— las molestias que ocurrieron en plena temporada de vacaciones que es cuando los turistas más reclaman esos parques".

El cámping

Cabe apuntar que el alojamiento en ese cámping es totalmente gratuito. Se trata de un sector de unas 18 hectáreas, arbolado y provisto de ciertas comodidades, como precarios grupos de baños y algunas churrasqueras y mesas con bancos de hormigón. En los últimos dos meses, los fines de semana se colmaba de carpas y casas rodantes puesto que no sólo se puede acampar gratuitamente, sino que los otros dos cámpings existentes en la zona son explotados por particulares con tarifas preestablecidas.

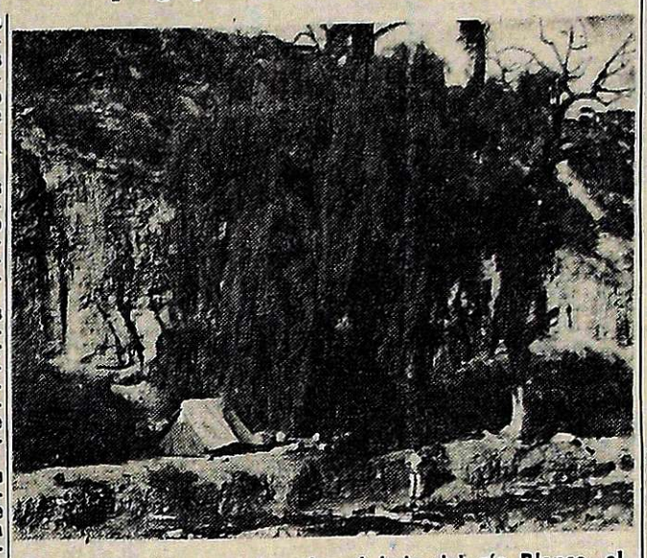

Grupo de personas acampadas al lado del río Blanco, el que hay que cruzar en sus distintos brazos. Se establecieron allí por no poder ingresar al cámping oficial.

Dio una declaración en Pismanta el congreso del justicialismo

SAN JUAN.— La mesa directiva del congreso nacional del Partido Justicialista, que deliberó durante el fin de semana en Pismanta, bajo la presidencia del gobernador de esta provincia, profesor Eloy Próspero Camus, produjo una resolución de cinco puntos al término de esta segunda reunión de tablas, cuyo texto fue dado a conocer en la víspera en esta ciudad.

El texto completo de la resolución es el siguiente:

"1º) Urgir a las comisiones internas del congreso nacional del Partido Justicialista a producir pronto despacho sobre los temas y proyectos que tienen en consideración.

"2º) Coordinar la realización del próximo congreso nacional del Partido Justicialista con la reunión cumbre de autoridades de todos los organismos partidarios, solicitada por el bloque de diputados nacionales justicialistas, con el fin de evitar una doble concurrencia de congresales.

"3º) Solicitar una entrevista al señor ministro del Interior, Dr. Roberto Ares, para recabar toda la información disponible sobre el proyecto de estatuto de los partidos políticos, que el Poder Ejecutivo Nacional ha resuelto emitir al honorable Congreso de la Nación.

"4º) Realizar una nueva reunión de esta mesa ejecutiva en la ciudad de Santa Fe, para dar cumplimiento a la convocatoria del próximo plenario del congreso justicialista, dispuesta por decisión unánime del máximo organismo partidario, una vez que se disponga de todos los elementos que exige la carta orgánica.

"5º) Habilitar para el cumplimiento de las actividades propias de la mesa y la atención de los compañeros congresales nacionales, un piso en el local de la calle Moreno 711, de la Capital Federal, sede nacional del Partido Justicialista.

Firman esta resolución, además del profesor Camus, los demás integrantes de la mesa directiva del congreso nacional del Partido Justicialista, que viajaron para deliberar en esta provincia, a saber: vicepresidente 1º, Dr. Hugo G. Brizuela, senador nacional por Jujuy; vicepresidente 2º, señorita Juana Larrauri, y vocales, señor Oscar Mesa, senador provincial de Santa Fe; Virginia Luisa Sanguinetti, diputada nacional por Capital Federal.

Escolares de Potrerillos

Niños de primero a séptimo grados de la Escuela de Temporada Nº 221 "Río Blanco", ubicada en El Salto, Potrerillos, estuvieron de gira por la ciudad de Mendoza y visitaron LOS ANDES. Concurrieron acompañados por la señorita Blasa Torre, directora maestra y la docente Marta Alicia Meneo. La mayoría de los pequeños no conocía la ciudad por lo que constituyeron un grupo de rostros de asombro cuando fueron llevados a la calesita que nunca habían visto. Recorrieron el Acuario, el Jardín Zoológico, el Cerro de la Gloria y El Plumerillo. Tuvieron también una tarde de sol y aire en la pileta y almorzaron invitados por la 8ª Brigada de Infantería de Montaña.

Entidades Diversas

Asociación Colombófila "Alas de mi Patria". — La entidad convocó a una asamblea general ordinaria a realizarse el 1º de febrero a las 8.30, en su local de Tropero Sosa 643, de San José, Guaymallén. Se tratará el siguiente orden del día: lectura y aprobación del acta anterior; memoria y balance del ejercicio terminado; elección parcial de la comisión directiva: 1 vicepresidente, 3 vocales titulares, 3 vocales suplantes, 2 revisores de cuentas y 1 comisario de palomar.

VERANEE
en SAN CARLOS
Disponible 2ª quincena de febrero y marzo, quinta de manzanos. Departamento 5 camas con Heladera, clima y silencio ideal. Almirante Brown 1334 - Godoy Cruz.
26|1|C|935|27|1|AD

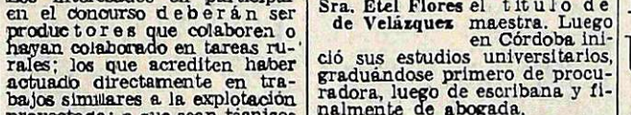

Almuerzo de camaradería en el Matadero Mendoza

Ofreció un almuerzo a todos los asociados del Sindicato del Personal del Matadero Frigorífico Mendoza la nueva comisión directiva de la entidad gremial, cuya secretaría general es ejercida por el señor Pedro Jurado. En la reunión, a la que asistieron representantes de la prensa, se hicieron votos por el mantenimiento y la mejora de las fuentes de trabajo, y para la realización de estos fines se solicitó el apoyo de todos los asociados y personal de la empresa.

Adjudicarán 34 lotes bajo riego

Informó el Consejo Agrario Nacional que el ofrecimiento público para la adjudicación de 34 lotes bajo riego en la colonia "Cuadro Nacional" ubicada en San Rafael, que realiza este organismo, se cerrará el 3 de febrero.

Las unidades tienen superficies que oscilan entre 11 y 15 hectáreas y son aptas para explotación frutícola y hortícola. Los interesados en participar en el concurso deberán ser productores que colaboren o hayan colaborado en tareas rurales; los que acrediten haber actuado directamente en trabajos similares a la explotación proyectada; o que sean técnicos agrícolas, con certificado analítico de estudios, que acrediten que han cursado las asignaturas relativas a los cultivos frutícolas y hortícolas.

Podrán recabarse informes y retirar solicitudes en Pasaje Ceballos 47, Mendoza o en las siguientes agencias de Extensión del INTA en nuestra provincia: Luján de Cuyo, Junín, La Consulta, Rama Caída y San Rafael.

Profesionales

Abogada. — Con el título de abogada ha egresado de la Facultad de Derecho y Ciencias Sociales, de la Universidad Nacional de Córdoba, la señora Etel Flores Dolcl de Velázquez.

Sra. Etel Flores de Velázquez

Sus estudios secundarios los realizó en la Escuela Normal Mixta "Tomás Godoy Cruz", de donde egresó con el título de maestra. Luego en Córdoba inició sus estudios universitarios, graduándose primero de procuradora, luego de escribana y finalmente de abogada.

La señora de Velázquez ejercerá su profesión en esa provincia.

Mercado de vinos

Con marcado aumento sigue operando el Mercado de Vinos local, según se informó. Ayer se registraron 170 operaciones, por un volumen de 74.558 hectolitros comercializados. Los precios promedio logrados en la oportunidad arrojaron para los vinos tintos, $ 816,61 por hectolitro; $ 597,44 para los criollos y claretes y $ 686,09 para los blancos.

Solicitan que se anule una licitación

Los trabajadores que realizan labores de corte de totora en el Campo Espejo, informaron que han constituido la Sociedad Cooperativa de Trabajo, con el fin de lograr en forma directa la contratación de esa tarea. Señalaron que resolvieron formar la cooperativa en virtud de que "eran explotados por concesionarios inescrupulosos que, abusando de la necesidad de trabajo, exigen la firma de contratos leoninos en los cuales transfieren las obligaciones sociales, previsionales y de seguridad a los firmantes de dichos contratos y que si no lo hacen no se les otorga trabajo en los cortes de la totora".

Dijeron que la cooperativa no puede competir en los llamados a licitación que se efectúan para entregar la concesión del trabajo de corte, debido a que se presentan intermediarios "que no se encuadran dentro de las obligaciones mínimas exigidas por la Ley de Contratos de Trabajo y las leyes previsionales", y que, por esa razón, han solicitado al interventor federal que anule esa licitación y se otorgue la concesión a la cooperativa.

Productores del Valle de Uco replican a Fischer

Productores agrícolas del Valle de Uco, enviaron una nota al subsecretario de Agricultura y Ganadería de la Provincia, ingeniero agrónomo Carlos Fischer, copia de la cual hicieron llegar a este diario.

La nota dice: "Ante declaraciones del señor subsecretario de Agricultura y Ganadería de la Provincia, ingeniero Fischer, aparecidos en el diario LOS ANDES del día 24-I-76, sobre precio del tomate, el presidente y secretario ad-hoc de la asamblea de agricultores, realizada el día 15-I-76 en Tunuyán, sienten el deber de declarar lo siguiente:

1º) Para conseguir precios compensatorios para el tomate el gobierno provincial y los productores tendrían que tener criterios uniformes y hacer reclamos también uniformes.

2º) Que nos llama la atención que para los técnicos de la Subsecretaría, resulten los precios actualizados en los primeros días de este mes en alrededor de $ 5,00 y nuestros cálculos arrojen $ 8,47.

3º) Que los costos se calculan de la misma manera y si el precio da una diferencia de $ 3,47, es que alguien no tomó en cuenta los últimos precios de tierras, edificaciones rurales, pozos, motores, etc. y otros insumos. También los intereses bancarios sobre el capital de explotación, se debe calcular en un 10 por ciento anual, lo que es real, no el 48 por ciento que en la práctica no resulta porque se nos cobran los intereses adelantados. Si el banco nos otorga 10.000,00 pesos en efectivo, tenemos que devolver al año $ 20.000,00.

4º) Que sería un grave error si estos cálculos de cerca de $ 5,00 se hubieran enviado a Buenos Aires, esto dificultaría conseguir precios compensatorios y nos dejaría a los agricultores nuevamente descolocados. La Subsecretaría de Agricultura y Ganadería quedaría contenta con $ 5,00 y los productores que exigían $ 8,47 por kilo de tomate al día 15-I-76, cifra resultante de costos reales de producción, continuarían otro año liquidando su capital.

5º) Nos extraña que el señor subsecretario no se haya enterado de la fijación de precios por parte de los productores de nuestra provincia, cuando está al tanto con lo ocurrido en la vecina provincia de San Juan, al respecto, hemos enviado nota la señor interventor y la prensa ha publicado nuestros reclamos. De cualquier manera, para llegar a un acuerdo nos tendremos que regir sobre los costos reales de producción.

6º) El aumento de jornales del 18 por ciento incide en el precio del tomate en $ 0,58, lo que llevaría a éste a $ 9,05, sin tener por ahora en cuenta las incidencias que el aumento de jornales tendrá en los insumos.

7º) El precio calculado es estrictamente para el pago contado, cualquier cambio en la forma de pago debe incluir el factor inflacionario, para que la suma adeudada no sea absorbida por la inflación. En resumen, el precio y forma de pago son inseparables. Ni con $ 10,00 el kilo de tomate cubriremos los costos si lo cobramos para fin de año. Los perjuicios no son sólo para el sector productor, la provincia también se seguirá descapitalizando con la quiebra del sector.

8º) Esperamos que estas aclaraciones ayuden a unificar criterios y reclamar lo que por justicia corresponde a los productores e indirectamente a esta provincia".

GRAN HOTEL IRUÑA
MAR DEL PLATA
FRENTE AL MAR

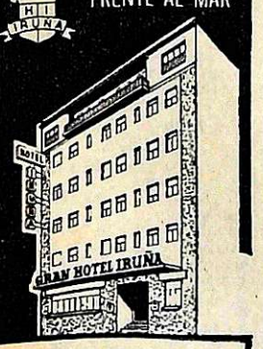

Con media pensión y sin pensión.
130 habitaciones y departamentos con baño privado y teléfono
Confortables suites.
Gran confort.
Cocina internacional.
Salón de juegos.
Servicio de Nursery.
Comedor para niños.
Gran recepción.
Bar Americano.
Cocheras propias.
GRAN HOTEL IRUÑA
Av. J. B. ALBERDI 2250-70
Esq. Boulevard Marítimo
Efectúe su reserva al Tel. 2-4037-8-9

CAÑOMAT s.a.
POR VACACIONES CIERRA DEL
2 AL 14 DE FEBRERO
27|1|F|42862|29|1|A

GOBIERNO DE LA INTERVENCION FEDERAL EN MENDOZA
DEPARTAMENTO GENERAL DE IRRIGACION
COMUNICA a los REGANTES de la PROVINCIA que HASTA EL DIA
30 de Enero 1976 podrán Pagar Pensiones de riego con RECARGOS MINIMOS
Ejercicio 1975 ..... 12%
Ejerc. 1974 y Anteriores ..... 25% Acumulat.
PASADO ESE TERMINO SE APLICARAN NUEVOS RECARGOS
75% EJERCICIO 1975
100% EJERCICIO 1974 y ANTERIORES
BENEFICIESE PAGANDO EN TERMINO: En Casa Central - Subdelegación Aguas de San Rafael y General Alvear - Bancos y Delegaciones, Mendoza y Previsión Social — SEÑOR REGANTE: CUMPLA CON SU OBLIGACION.
27|1|F|42856|27|1

Salieron ganando
nuevos modelos 76
ClubPack
• Campeones de la linea deportiva
• Elegantes, personales se adelantan a la moda
• Ganadores en resistencia tortaleza y duracion
• Compañeros en toda ocasión.
11 nuevos modelos

Explorador
Sun Pack
Week End
Carry-on
Shoulder Bag
Postman
Daylona
Cross
Davis Cup
Solana
Mónaco

Modelo Shoulder Bag
$ 729
Hágalo suyo

el suceso de PRIMICIA
y el ganador es Ud.
Adquieralo en:
MENDOZA
El Condor — San Martín 1567
Hugo de Ramón Dusk-SCC — San Martín 1732
Casa Modycuer — Entre Ríos 119
The Sportman — San Martín 1499
Casa Bermudez — San Luis 33
El Pingo — 9 de Julio 1465
Heredia — San Martín 1401
Grimoldi — San Martín 1374
Maxi — San Martín 1468
Tienda París — Las Heras 77
Rovi SRL — 9 de Julio 1877
La Foca — San Martín 1425 Loc. 33/34
Casa Di Bari — San Juan 1488
El Copihue — Las Heras 464

AVISOS FUNEBRES

SEPELIOS

ADELA CASQUETE VDA.
DE CATON
Q. E. P. D.
Falleció el 26-I-1976

Sus hijos: Manuel, Ana, Regina, Samuel, Feliciana y Margarita; hijos políticos: Pedro M. Pérez Espín, Antonio Sette, Salvador Marchessi, Mario De Vito, Amalia Sancocchia y Elena Cano; nietos: Rosendo, Manuel, Pedro y Ana María Pérez; Adela y Mónica Catón; Beatriz Catón; Encarnación y Gladys Sette; Susana y Horacio Marchessi; Olga Silvia De Vito; bisnietos y demás familiares participan su fallecimiento e invitan al sepelio de sus restos, hoy a las 18, en el cementerio de la Capital. Casa mortuoria: Olascoaga 1546, Ciudad.
27|1|F|42925|27|1

ADELA CASQUETE Vda. DE CATON - Q.E.P.D. - Falleció el 26-I-76. - Sus hijos: Samuel Caton y Elena Cano de Caton; nietos: Beatriz Caton de Rodríguez y Enrique Rodríguez, participan con profundo pesar su fallecimiento, e invitan al sepelio de sus restos hoy, a las 18 hs., en el cementerio de la Capital.
27|1|C|990|27|1

ADELA CASQUETE Vda. DE CATON - Q.E.P.D. - Falleció el 26-1-76. - Sus bisnietos: Alejandra, Alvarito, Rodrigo, Carolina Ximena y Gonzalo Pérez, participan su fallecimiento e invitan al sepelio de sus restos.
27|1|F|42998|27|1

ADELA CASQUETE VDA. DE CATON. - Q.E.P.D. - Falleció el 26-1-76. - Sus nietos Susana y Horacio Marchessi, participan su fallecimiento e invitan al sepelio de sus restos.
27|1|F|42998|27|1

ADELA CASQUETE Vda. DE CATON. - Q.E.P.D. - Falleció el 26-1-76. - Sus nietos Rosendo y Marta, Manuel y Mirta, Pedro y Paola y Ana María Pérez Catón, participan su fallecimiento e invitan al sepelio de sus restos.
27|1|F|42926|27|1

ADELA CASQUETE Vda. DE CATON. - Q.E.P.D. - Falleció el 26-1-76. - Sus nietos Adela y Carlos Muñoz Mónica Catón y Martincito, participan su fallecimiento e invitan al sepelio de sus restos.
27|1|F|42926|27|1

ADELA CASQUETE Vda. DE CATON - Q.E.P.D. - Falleció el 26-I-76. - Filomena G. viuda de De Vito y sus hijos, participan con profundo dolor el fallecimiento de la madre de su hija política Feliciana, e invitan al sepelio de sus restos.
27|1|C|073|27|1

ADELA CASQUETE Vda. DE CATON. - Q.E.P.D. - Falleció el 26-1-76. - Laura Rodríguez de Borromei y flia., participan el fallecimiento de la abuela de su hijo político Manuel Pérez Catón e invitan al sepelio de sus restos.
27|1|C|114|27|1

ADELA CASQUETE Vda. DE CATON. - Q.E.P.D. - Falleció el 26-1-1976. - C.A.S.R. y B.P. - Norma Nanfro, Mirta Barredo, Jorge Cuchetti, Mario Caperone, Carlos Caperone, Liliana Alazaller, Marta Domínguez, Dina García, Sara Fernández, Gladys Bustos, participan el fallecimiento de la señora madre política del señor Salvador Marchesi, e invitan al sepelio de sus restos.
27|1|F|42568|27|1

ADELA CASQUETE Vda. DE CATON. - Q.E.P.D. - Falleció el 26-1-76. - César Orquín Serra, Luisa Riedl de Orquín, Edgardo G. Grzona, Luisa Ana Orquín de Grzona, Laura Carolina y Natalia Beatriz Grzona, participan su irreparable pérdida e invitan al sepelio de sus restos.
27|1|F|42926|27|1

ADELA CASQUETE Vda. DE CATON. - Q.E.P.D. - Falleció el 26-I-76. - El Comité Ejecutivo y Cámara Integrantes de la Federación Económica de Mendoza, participa con profundo pesar el fallecimiento de la señora madre política de su presidente y amigo, don Pedro Pérez Espín, e invitan al sepelio de sus restos.
27|1|C|101|27|1

ADELA CASQUETE Vda. DE CATON. - Q.E.P.D. - Falleció el 26-I-1976. - Santos Lobarbo y Flia., Gines Agüera y Flia., Catherina A. de Noberasco y Flia., Ricardo Agüera y Flia. y Gines Lobarbo y Flia., participan su fallecimiento e invitan al sepelio de sus restos.
27|1|C|92|27|1

ADELA C. Vda. DE CATON. - Q.E.P.D. - Falleció el 26-I-76. - Jacques W. Caspi, Miguel A. Martínez y familias, participan su fallecimiento con hondo pesar e invitan al sepelio de sus restos.
27|1|C|117|27|1

ADELA Vda. DE CATON. - Q.E.P.D. - Falleció el 26-I-76. - Miguel Angel Riccieri y Flia., participan con profundo dolor su fallecimiento e invitan al sepelio de sus restos.
27|1|C|144|27|1

ADELA Vda. DE CATON. - Q.E.P.D. - Falleció el 26-1-76. - Lorenzo Irigo, José López, Hugo Domínguez, Rubén García, Mónica Groisman y Mauricio Alcobendas, participan con profundo dolor el fallecimiento de la abuelas de sus amigos Susana y Horacio e invitan al sepelio de sus restos.
27|1|C|19|27|1

ADELA Vda. DE CATON. - Q.E.P.D. - Falleció el 26-I-76. - El Sr. secretario técnico Dr. Raúl Pérez Etchepare y personal administrativo: Mary Fara, Guillermina de Becker, Nelly Pedemonte, Catalina Zucarello, Esteban Pollarolo, Silvia Gil, Estela de Ruiz, Raquel de Navarro, María del Carmen Castro, María Rosa Villegas, Juan Carlos Cruz, Humberto Casas, Hugo del Campo, Dina Arias, Juan Chaban, Mirta Calvo, de la Dirección de Asistencia Médica Social, participan con profundo dolor el fallecimiento de la Sra. abuela del Sr. director de ésta Dr. Manuel Pérez Catón e invitan al sepelio de sus restos.
27|1|C|139|27|1

ADELA Vda. DE CATON. - Q.E.P.D. - Falleció el 26-1-76. - Carlos De Vito y Flia., María Cristina y Jorge Morales y Flias., participan con profundo dolor su fallecimiento e invitan al sepelio de sus restos.
27|1|C|140|27|1

ADELA Vda. DE CATON. - Q. E.P.D. - Falleció el 26-1-76. - Mauricio Alcobendas y familia, participan con profundo dolor el fallecimiento de la madre de su amiga Margarita, e invitan al sepelio de sus restos.
27|1|C|129|27|1

ANTONIO SALCEDO
BLANCO
Q.E.P.D.
Falleció el 26-I-1976

Sus hijos: Miguel y Ramón (ausente); hijas políticas: Marta Valdivia y Gloria Scrock (ausente); nietos: Alejandro, Leonardo y Fabián; hermanos: Miguel, María, Remedios, Teresa, Fernando, Manuel y Ricardo; hermanos políticos: Rafael Salcedo, Miguel Salcedo, María Elodia Lorenzo, Isabel Alonso, Antonia Salcedo de García, Manuel Salcedo, Manuel García y Yolanda Orellano, sobrinos y demás familiares, participan su fallecimiento e invitan al sepelio de sus restos hoy, a las 16 horas, en el cementerio de Maipú. Favor que agradecemán. Casa mortuoria: Taboada 2624, Mayor Drummond, Luján. Sepelios Velázquez Hnos., Luján de Cuyo.
27|1|F|42582|27|1

ANTONIO SALCEDO BLANCO
Q.E.P.D. - Falleció el 26-I-76. - Su hermana: María S. de Salcedo; hermano político: Rafael Salcedo; sobrinos: Marcos Miguel, Gerardo José, Rafael y Alberto Héctor Salcedo, Federico Giuliani y sus respectivas Flias., participan con hondo pesar su fallecimiento e invitan a acompañar sus restos.
27|1|F|42588|27|1

ANTONIO SALCEDO. - Q. E P. D. - Falleció el 26-I-1976. - Sus sobrinos: Francisco, María, Teresa, Ramona y Antonio Guerra, Alfonso Ragona, Carlos Castillo, Elba Moreno y sus respectivas familias, participan con profundo dolor el fallecimiento de su tío Antonio.
27|1|F|42572|27|1

ANTONIO SALCEDO BLANCO
Q.E.P.D. - Falleció el 26-I-76. - Sus hermanos políticos: Manuel Salcedo Ruiz y Yolanda Orellano; sobrinos: Manuel Alberto, Teresa Yolanda y Héctor Tomás Salcedo; sobrinos políticos: Raquel Stalloca y Víctor Reynoso, participan con pesar su fallecimiento e invitan al sepelio de sus restos.
27|1|F|42583|27|1

ANTONIO SALCEDO BLANCO
Q.E.P.D. - Falleció el 26-1-76. - Leonidas Alberto Valdivia y familia, participan con hondo pesar el fallecimiento de su consuegro, e invitan al sepelio de sus restos.
27|1|F|42583|27|1

ANTONIO SALCEDO BLANCO
Q.E.P.D. - Falleció el 26-I-76. - César Villarreal y familia, participan con hondo pesar el fallecimiento del padre de su concuñado Miguel Salcedo, e invitan al sepelio de sus restos.
27|1|F|42583|27|1

ANTONIO SALCEDO BLANCO
Q.E.P.D. - Falleció el 26-I-76. - Carmen Ozán de Erice y familia, Ismael Erice y familia y Fernando Erice y familia, participan con profundo pesar el fallecimiento de su amigo, e invitan al sepelio de sus restos.
27|1|F|42583|27|1

ANTONIO SALCEDO BLANCO
Q.E.P.D. - Falleció el 26-I-76. - Leonor Piña de Ríos y familia, participan con pesar su fallecimiento e invitan al sepelio de sus restos.
27|1|F|42583|27|1

ANTONIO SALCEDO BLANCO
Q.E.P.D. - Falleció el 26-I-76. - Oscar Centeno, Esteban Bruno, Jorge Fernández, José Bruno, Oscar y Víctor Ghilardi, Rosendo Solís, Mario Bruno y Domingo Bruno y familias, participan con hondo pesar el fallecimiento de su apreciado amigo e invitan al sepelio de sus restos.
27|1|F|42583|27|1

ANTONIO SALCEDO BLANCO
Q.E.P.D. - Falleció el 26-I-76. - El Club Social Deportivo Mayor Drummond, participa con hondo pesar el fallecimiento de su consejero ante la Liga Mendocina de Fútbol y ex presidente de la institución, e invita a sus asociados y simpatizante al sepelio de sus restos.
27|1|F|42583|27|1

ANTONIO SALCEDO. - Q. E P. D. - Falleció el 26-I-1976. - Manuel García e hijos, participan su fallecimiento e invitan al sepelio de sus restos.
27|1|F|42572|27|1

ANTONIO SALCEDO. - Q. E. P. D. - Falleció el 26-I-1976. - El director, personal técnico y administrativo de la Dirección Agropecuaria, participan con profundo dolor el fallecimiento del padre de su compañero de tareas Miguel Antonio Salcedo e invitan al sepelio de sus restos.
27|1|C|954|27|1

ANTONIO SALCEDO BLANCO.
Q.E.P.D. - Falleció el 26-I-76. - El consejo directivo, asociados y personal de la Cooperativa de Carniceros de Mza. Ltda., participan con profundo pesar su fallecimiento e invitan al sepelio de sus restos.
27|1|C|98|27|1

ANTONIO SALCEDO. - Q. E. P. D. - Falleció el 26-I-1976. - Elba Osorio de Río, Lupe Lemos, Mirta Núñez, Raquel de Macciocia, Agustín Sáez, Julio Aguado, Hugo Battaglión, Domingo Sosa, Ernesto Marchessi, Ing. Agr. Carlos Pietro, Manuel Catalán y Lázaro Gómez, participan con profundo pesar el fallecimiento del padre de su amigo y compañero de tareas Miguel Antonio.
27|1|C|954|27|1

ANTONIO SALCEDO BLANCO
Q.E.P.D. - Falleció el 26-I-76. - Sus amigos del Club de Bochas de Mayor Drummond: Bernardo Medina, Carlos Merino, Alejandro Muñoz, Juan y Ana Ocaña, Osvaldo Herrera, Manuel Ortiz, Damián Cornejo, Juan Duca, Horacio Lucero, Carlos Bastías, Andrés Triviño, Martín Morales, Rolando Ghilardi, Miguel Arriagada, Marcos Marchant, Luis y Carlos Navarro, Luis Minichell, Víctor Funes, Félix Ubeda, Pablo Tuzi, José Flaño, Antonio Velázquez, Hugo Abraham, Angel y Julián García, Juan Alvarez, Ricardo Persia y Héctor Ghilardi, participan con pesar el fallecimiento de su difecto amigo e invitan a acompañar sus restos.
27|1|F|42589|27|1

ANTONIO SALCEDO BLANCO
Q.E.P.D. - Falleció el 26-I-76. - Antulio Arruti y familia, Gregorio Arruti y familia, Raimundo Lucero y familia, Carlos Villalba y familia, participan con profundo dolor el fallecimiento de su apreciado amigo, e invitan al sepelio de sus restos.
27|1|F|42583|27|1

ANTONIO SALCEDO BLANCO
Q.E.P.D. - Falleció el 26-I-76. - Oscar Soé Centeno y familia y Enrique Rubén Centeno y familia, participan con hondo pesar el fallecimiento de su apreciado amigo e invitan al sepelio de sus restos.
27|1|F|42583|27|1

ANTONIO SALCEDO BLANCO
Q.E.P.D. - Falleció el 26-I-76. - Telésforo Cruz, Luis Díaz, Francisco Puebla, Pascual Puebla, Albino Campagnaro, Juan Flocchetta, Carmelo Argento, Hugo Abraham, Luis Flores, José Abbate, Marcos Marchán, Pablo Reynoso, Antonio Castro, Roberto Muñoz, José Porretta, Félix Ubeda, Felipe Quiroga, Juan Ocaña, Pedro López, Ernesto López, Angel Inocenti, Amadeo Mengarelli, Segundo Andino, Martín Morales, Mario Gómez y familias, participan con dolor el fallecimiento de su amigo y vecino, e invitan al sepelio de sus restos.
27|1|F|42583|27|1

ANTONIO SALCEDO BLANCO
Q.E.P.D. - Falleció el 26-I-76. - Mario Hernández, Rafael Díaz, Antonio Fradusco, Carlos Candelaresi, Pedro y Francisco Corvalán, Santiago González, José y Ernesto Caetano, Roberto Montagnoli, Isaac Frenk, Domingo Di Carlo, Ceschin y Alba Cruz, participan con pesar el fallecimiento del hermano de su apreciado amigo y vecino Carlos Salcedo, e invitan al sepelio de sus restos.
27|1|F|42583|27|1

ANTONIO SALCEDO BLANCO
Q.E.P.D. - Falleció el 26-I-76. - Familias de: Ramón Maure, Alberto Villalobos, Fernando Erice, Armando Cardozo, Clemente Stalloca, Juan González, Carlos Márquez, Carlos Tieppo, Humberto Mattioli, Emilia de Gálvez, Domingo Coulon, José D'Amores, Fernando Bergamaschi, Héctor Stalloca, Isabel de Barroso, Argentino Bastías, Angustias de Quiroga, Víctor Hugo Pastorino, Miguel Maure, Ramón Videla y José Fatela, participan el fallecimiento del padre y padre político de sus apreciados amigos Miguel y Marta, e invitan al sepelio de sus restos.
27|1|F|42583|27|1

JESUS CORNEJO MATEO
Q.E.P.D.
Falleció el 26-I-1976

Su desconsolada esposa: Leonor Alvarez de Cornejo; sus hijos: Gloria Agustina, Hermelinda Juana y Dr. Jesús Manuel Cornejo (ausente); sus hijos políticos: Francisco Portales y Dalmacio Vélez; sus nietos: Salvador Vélez (ausente), Raúl Eduardo Vélez, Oscar Dalmacio Vélez, Nancy Eugenia Portales, Diana López de Vélez y demás Fires., participan con pesar su fallecimiento e invitan al sepelio de sus restos hoy a las 17 hs., en el cementerio de la capital. Casa mortuoria: Martínez de Rosas 3358, ciudad.
27|1|F|42581|27|1

JESUS CORNEJO MATEO. - Q.E.P.D. - Falleció el 26-I-76. - Su hermana: Isidora; sus sobrinos: Despa, Elisa, Angel y Nicanor (ausente), participan con dolor su fallecimiento e invitan al sepelio de sus restos.
27|1|C|146|27|1

JESUS CORNEJO MATEO. - Q.E.P.D. - Falleció el 26-I-76. - Unión Vecinal Barrio Gendarmería, participa con pesar el fallecimiento del socio y vecino e invita al sepelio de sus restos.
27|1|F|42586|27|1

JESUS CORNEJO. - Q.E.P.D. - Falleció el 26-I-1976. - Berta Coria de Vélez, Alberto E. Vélez y Flia., María E. Vélez de Garay y Flia., José F. Vélez y Flia., Berta Alicia Vélez de Rodríguez y Flia., Jorge Eduardo Vélez y Flia., Elvira Alejandrina Vélez y Dalmacio Vélez y Flia., participan con profundo dolor su fallecimiento e invitan al sepelio de sus restos.
27|1|F|42569|27|1

PIA STELLA PANNOCCHIA
Vda. DE BORONI
Q. E. P. D.
Falleció el 26-I-1976
C.A.S.R. y B.P.

Sus hijos: Esther Vda. de Pannocchia, Juan, José Luis, Amira, Marcelo, Eda, Irma y Haydée; hijos políticos: Andrés Cejudo, Elsa Acosta Vda. de Boroni, María Céneri, Esther Pitú, Agustín Carletto, Yolanda Benenati, Santos Aliquó, Víctor Suárez y Roberto Palmieri; nietos, bisnietos y demás familiares, participan su fallecimiento e invitan al sepelio de sus restos al cementerio de la Capital, hoy a las 18 hs. - Casa mortuoria: Alpatacal 1509, Ciudad. Casa Boito e Hijos.
27|1|C|148|27|1

PIA STELLA PANNOCCHIA
Vda. DE BORONI. - Q.E.P.D. - Falleció el 26-I-1976. - C.A.S.R. y B.P. - Sus hijos: Eda y Santos Aliquó; nietos: Enrique, María y Gustavo; nieta política, Mónica Maciel; futuros nietos políticos: Graciela Nieto y Antonio Alterio y su bisnieta, María Natalia Aliquó, participan su fallecimiento e invitan al sepelio de sus restos.
27|1|C|133|27|1

PIA STELLA PANNOCCHIA
Vda. DE BORONI. - Q.E.P.D. - Falleció el 26-I-1976. - C.A.S.R. y B.P. - Su hija, Esther Boroni de Pannocchia; sus nietas: Alba y Susana; su nieto político, Alfredo Ahumada y su bisnieto, Maximiliano José, participan con profundo dolor su fallecimiento e invitan al sepelio de sus restos.
27|1|C|130|27|1

PIA STELLA PANNOCCHIA
Vda. DE BORONI. - Q.E.P.D. - Falleció el 26-I-1976. - C.A.S.R. y B.P. - Sus hijos: Haydée y Roberto Palmieri; nietos: Roberto, Virginia y Mónica, participan su fallecimiento e invitan al sepelio de sus restos.
27|1|C|134|27|1

PIA STELLA PANNOCCHIA
Vda. DE BORONI. - Q.E.P.D. - Falleció el 26-I-1976. - C.A.S.R. y B.P. - Sus nietos: Alba y Susana Pannocchia, Raquel y Osvaldo Cejudo, Néstor e Irene Boroni, Mirta, Mirian, Juan Carlos, Sergio y Raúl Boroni, Estela, Tomás, Oscar y Graciela Carletto, Luis y Miguel Boroni, Enrique, María y Gustavo Aliquó, Jorge, Doris y Marcelo Boroni, Mirian, Gerardo y Ricardo Bonanno, Roberto, Virginia y Mónica Palmieri, nietos políticos, futuros nietos y bisnietos, participan su fallecimiento e invitan al sepelio de sus restos.
27|1|C|148|27|1

PIA PANOCCHIA DE BORONI. - Q.E.P.D. - Falleció el 26-I-76. - Alfredo Carletto y flia., participan el fallecimiento de la señora madre de su hermana política Amira e invitan a acompañar sus restos.
27|1|C|119|27|1

PIA PANOCCHIA DE BORONI. - Q.E.P.D. - Falleció el 26-1-76. - Agustín Carletto y flia., participan con dolor su fallecimiento e invitan al sepelio de sus restos.
27|1|C|119|27|1

PIA STELLA PANNOCCHIA
Vda. DE BORONI. - Q.E.P.D. - Falleció el 26-I-1976. - C.A.S.R. y B.P. - José Carmelo Aliquó y Flia., participan con profundo dolor el fallecimiento de la madre política de su hermano Santos, e invitan al sepelio de sus restos.
27|1|C|137|27|1

PIA PANOCCHIA DE BORONI. - Q.E.P.D. - Falleció el 26-1-76. - Agustín Moyano y flia. participan el fallecimiento de la señora madre de su querida amiga Eda Boroni de Aliquo e invitan al sepelio de sus restos.
27|1|C|148|27|1

PIA STELLA PANNOCCHIA
Vda. DE BORONI. - Q.E.P.D. - Falleció el 26-I-1976. - C.A.S.R. y B.P. - José Vicente Carletto y Flia., José María Carletto y Sra. y Juan Manuel Carletto y Flia., participan con profundo dolor su fallecimiento e invitan al sepelio de sus restos.
27|1|F|42583|27|1

PIA STELLA PANNOCCHIA
Vda. DE BORONI. - Q.E.P.D. - Falleció el 26-I-1976. - C.A.S.R. y B.P. - Tres Porteñas, participa el fallecimiento de la madre de su socio Juan Boroni y madre política de Santos Aliquó y Roberto Palmieri.
27|1|C|026|27|1

PIA STELLA PANNOCCHIA
Vda. DE BORONI - Q.E.P.D. - Falleció el 26-I-76 - Tres Porteñas Cooperativa Vitivinícola Limitada, participan el fallecimiento de la madre de su socio Juan Boroni y madre política de Santos Aliquó y Roberto Palmieri.
27|1|C|026|27|1

PIA STELLA PANNOCCHIA
Vda. DE BORONI - Q.E.P.D. - Falleció el 26-I-1976 - Victorio Benenati y familia Zalazar de Benenati, participan el fallecimiento de la madre de sus queridos amigos Eda, Haydée, Amira y Juan Boroni.
27|1|C|026|27|1

PIA PANNOCCHIA DE BORONI. - Q.E.P.D. - Falleció el 26-I-1976. - Oscar Caetano, Ercilia P. de Elía, Omar Sanluchi, Humberto Roo, José Tahan, Ricardo Fernández, Roberto Elía, Héctor Cañizare, Miguel Zanluchi, Enrique Roo y Reinaldo López y sus respectivas Flias., participan con sincero pesar su fallecimiento e invitan al sepelio de sus restos.
27|1|F|42580|27|1

CESAR NOVERO
Q.E.P.D.
Falleció el 26-I-1976

Su esposa: Inés Argentina Flores; hijos: Silvia, Julio, Ana María, Teresa; hijos políticos: Ricardo y Ana María; hermanos: Mercedes, Helena; sobrinos y demás deudos, participan su fallecimiento e invitan al sepelio de sus restos hoy a las 18 hs. al cementerio de la capital. Casa mortuoria: Videla Correa 790, San José, Guaymallén. Servicio: Cochería Valverde.
27|1|C|150|151|27|1

FABIAN ESTEBAN CHARRON (Fabito). - Q. E. P. D. - Falleció el 26-I-76. - Sus padres: Juan Héctor Charrón y Olga D. Zalazar sus hermanos: Omar, Betty, Gladys y Jorge participan con profundo dolor su fallecimiento e invitan al sepelio de sus restos hoy a las 8 hs. en el cementerio de la Capital. Casa de duelo: Doctor Moreno y Rawson. Las Heras.
27|1|C|960|27|1

FABIAN ESTEBAN CHARRON (Fabito). - Q. E. P. D. - Falleció el 26-I-76. - Sus abuelos: Juana M. Zalazar, Primo Charrón, Ermelinda Herrera, participan con profundo sentimiento e invitan al sepelio de sus restos.
27|1|C|960|27|1

CARLOS ALBERTO SOSA. - Q.E.P.D. - Falleció el 26-I-76. - Sus padres: Mario Sosa y Ana Zárate de Sosa: hermanos: Ana, Luis, Susana y Víctor; abuelos: Rufo Sosa y Dolores Delgado de Sosa y Andrea Navarrete de Zárate; tíos: Humberto, Corina, María, Alberto, Juan, Eladio y Norma Zárate, Vicente, Adolfo, Juana, Fanny, Marta y Angela Sosa y demás Fires., participan con pesar su fallecimiento e invitan al sepelio de sus restos hoy martes a las 11 hs., en el cementerio de Luján. Favor que agradecerán. Casa mortuoria: J. P. Norton 1213, Luján. Servicio: Cochería Municipal, Luján de Cuyo.
27|1|F|42587|27|1

JOSE MARIA FERNANDEZ MARTINEZ. - Q.E.P.D. - Falleció el 26-I-1976. - Sus hermanos: Nicolás Jesús Laudelino, Juanita, sobrinos, tíos, primos, familia Cosimo y demás familiares participan con pesar su fallecimiento e invitan al sepelio de sus restos a las 10 horas en el cementerio de la Capital. Casa de duelo: San Vicente 1599. Villa del Parque - Godoy Cruz.
27|1|C|951|27|1

JOSE MARIA FERNANDEZ - Q.E.P.D. - Falleció el 26-I-76. - Sus tíos: Nicolás Martínez, María Martínez viuda de Jofré y primos Lourdes Sabina Jofré de Cusillan, M. A. Cusillan y Armando Angel Cusillan, participan su fallecimiento e invitan al sepelio de sus restos.
27|1|C|976|27|1

JOSE MARIA FERNANDEZ MARTINEZ. - Q.E.P.D. - Falleció el 26-I-1976. - Victorio Coppello y familia, Rino Coppello y familia, participan su fallecimiento e invitan al sepelio de sus restos.
27|1|C|971|27|1

JOSE MARIA FERNANDEZ. - Q.E.P.D. - Falleció el 26-I-76. - Los subcontratistas de la Empresa Constructora Vicente Módica SAICI: Rinaldi Hnos., Hugo Rico, Edgar Videla, Zambudio, Andrada SRL, Aballay, Anselmo, Fernando Villafañe, Narciso y Eduardo Acjar y Medina y Morales, participan con profundo dolor su fallecimiento.
27|1|C|93|27|1

JOSE FERNANDEZ - Q. E. P. D. - Falleció el 25-I-1976 - Empresa Constructora Vicente Módica S.A., participa con profundo dolor el fallecimiento de su amigo.
27|1|C|059|27|1

JOSE MARIA FERNANDEZ. - Q.E.P.D. - Falleció el 26-I-76. - Vicente Módica, Gerardo F. Catapano, Antonio Di Salvo y José A. Marzari, participan con profundo dolor su fallecimiento.
27|1|C|131|27|1

JOSE MARIA FERNANDEZ. - Q.E.P.D. - Falleció el 26-I-76. - Santiago Luis Mayorga y Sra., Luis Segundo y Alejo Mayorga, Claudia M. de Tersoglio, Alberto Tersoglio y Alberto Tersoglio (h.) y Máxima Escudero, participan su fallecimiento e invitan al sepelio de sus restos.
27|1|C|145|27|1

JOSE MARIA FERNANDEZ. - Q.E.P.D. - Falleció el 26-I-76. - Santiago Ricardo Mayorga y Sra. y Paula Mayorga Boaknin, participan su fallecimiento e invitan al sepelio.
27|1|C|145|27|1

OSVALDO MARTINEZ - Q. E. P. D. - Falleció el 26-I-1976 - Matilde Frisia Funes V. de Silva y familia, participan con profundo pesar el fallecimiento de su ahijado, e invitan al sepelio de sus restos.
27|1|C|041|27|1

BERNARDO GONZALEZ. - Q. E.P.D. - Falleció el 26-I-76. - Sus hijos: Ignacio, Nélida, Elba, Antonio, Corina y Eslida González y Nicolás Arce, hijos políticos: Segundo Rodríguez, Alejo Rodríguez, Elda Guiñez, Faustino Romera y Domiciano Arias, hermanos, hermanos políticos, nietos: Mirta, José, Mario, Dante, Mercedes, Sonia, Lilian, Susana, María Elisa, Luis, Miguel, Nora, Emilse, Sonia, Gesabel, Adrián, Ariel y Horacio, bisnietos: Adriana y José Andrés, primos, sobrinos y demás deudos participan su fallecimiento e invitan al sepelio de sus restos hoy a las 19 horas al cementerio de Gilén. Casa mortuoria: Tunuyán s.n. L. 15, Manz. B., Barrio Bacigalupo, Villa Nueva. Servicio: Casa Masselos S. R.L., Sucursal Villa Nueva.
27|1|C|128|27|1

BERNARDO GONZALEZ. - Q.E.P.D. - Falleció el 26-I-76. - Orozco, Rojas, García, Navea, Dalvit y Ruiz y sus respectivas familias, participan el fallecimiento del padre de su vecina y amiga Negra e invitan al sepelio de sus restos.
27|1|C|141|27|1

BLAZO DJURASEVICH. - Q.E.P.D. - Falleció el 26-I-76. - Sus amigos: Mateo Kristich y señora; hijos, nietos, María Erra e hijas, Josefa Fernández de Zutac, Antonio Bútkovich y señora, Pedro Suput e hijo, y Santos Vesellevich, participan su fallecimiento e invitan al sepelio de sus restos hoy a las 10, en el cementerio de Godoy Cruz. Casa de duelo: Paso de los Andes 1245, Godoy Cruz.
27|1|C|125|27|1

RICARDO VENTURA. - Q. E. P. D. - Falleció el 26-I-76. - Su hijo: Limeno Ventura; su hija política, María Elena Searetti de Ventura y demás familiares, participan con profundo dolor su fallecimiento e invitan al sepelio de sus restos, hoy a las 17 horas, en el cementerio de San Rafael. Casa mortuoria: H. Yrigoyen 4071, San Rafael.
27|1|F|42578|27|1

LUIS GARRIDO TERCERO. - Q.E.P.D. Falleció el 26-I-76 en la Capital Federal. Su esposa: Margarita Martínez de Garrido Tercero; sus hijos, María del Rosario, Margarita Josefa y Luis; su hijo político y nieta: Miguel Angel y Valeria, participan con profundo dolor su fallecimiento y que sus restos serán inhumados hoy a las 19 horas, en el cementerio de San Rafael. Casa de duelo: Comandante Salas 439, San Rafael.
27|1|F|42575|27|1

LUIS GARRIDO TERCERO. - Q.E.P.D. Falleció el 26-I-76 en la Capital Federal. - Sus primos: Celia Díaz de Tercero, sus hijos: Julio, Diego Luis y Juan Carlos, su hija política: Miriam Rescalche de Tercero, participan con pesar su fallecimiento e invitan al sepelio de sus restos.
27|1|F|42577|27|1

LUIS GARRIDO TERCERO. - Q.E.P.D. Falleció el 26-I-76 en la Capital Federal. Sus padres políticos y hermanos políticos y sobrinos, Adolfo y Josefina Martínez; María Isabel y Enrique Rubio; padres políticos: María M. de Martínez y Adolfo Martínez Cano, participan con sentido pesar su fallecimiento e invitan al sepelio de sus restos.
27|1|F|42576|27|1

SALVADOR BLANDINI. - Q. E. P. D. - Falleció el 26-I-1976. - Sus hermanos: José, María, Aída, Angel, Rosa, Luis, Lucía, Domingo, Ramona, Carlos y Juan Blandini; hermanos políticos: Luis Reale, María Pitón, Rosa Campagna, Miguela Digrasia, Otilia Malvezzi y María Alonzo, sobrinos, primos y demás deudos, participan su fallecimiento e invitan al sepelio de sus restos, a efectuarse hoy, a las 11 horas, en el cementerio de Capital. Casa mortuoria: Pedro Pascual Segura s|n., El Algarrobal. Servicio: Cochería Valverde.
27|1|C|138|27|1

SALVADOR BLANDINI. - Q. E. P. D. - Falleció el 26-I-1976. - Su hermano político, Angel Luis Reale; su hermana, Aída Blandini de Reale; sobrinos: Domingo S., Antonio M., Emilia, Concepción y Elvira Reale; sobrinos políticos: Elena Sala, Zulema Gómez, Daniel Fretes, Italo Volfal, participan con profundo pesar su fallecimiento e invitan al sepelio de sus restos.
27|1|C|138|27|1

SALVADOR BLANDINI. - Q. E. P. D. - Falleció el 26-I-1976. - Rafael Puche y familia, Manuel Puche y familia, participan con profundo pesar su fallecimiento e invitan al sepelio de sus restos.
27|1|C|138|27|1

TERESA CASAGRANDE Vda. DE TUMBARELLO. - Q.E.P.D. - Falleció el 26-I-1976. - C.A.S.R. y B.P. - Sus hijos: Orlando Tumbarello, Inés Tumbarello Vda. de Bocchi, María Tumbarello Vda. de Dip, Magdalena Tumbarello de Lazarte, Teresa Tumbarello Vda. de Avila, Pedro Hugo Tumbarello, Iris Tumbarello de Piamontese y Violeta Tumbarello de Ortega; hijos políticos: Inés Cervera de Tumbarello, Ladislao Lazarte, Alicia Farinelli de Tumbarello, René Piamontese y José Carlos Ortega; nietos, bisnietos y demás familiares, participan su fallecimiento e invitan al sepelio hoy a las 10 en el cementerio de Maipú. Casa mortuoria: Jorge Newbery 635, Godoy Cruz. Servicio: Casa Flores.
27|1|C|149|27|1

TERESA CASAGRANDE DE TUMBARELLO (Nonita).- Q. E.P.D.- Falleció el 26-I-1976. Sus bisnietos: Norma Calatayud, Marcela y Gabriela Barrios T., Fabiana y Daniela Ruiz T., Adrián y Cecilia Rodríguez T., Aldito Rigoni, Rubencito D'Andrea, Sergio y Daniel Dip, Darío Miranda, participan con dolor su fallecimiento y que sus restos serán inhumados mañana a las 10, en el cementerio de Maipú.
27|1|C|916|27|1

TERESA CASAGRANDE DE TUMBARELLO (Nonita).- Q. E.P.D.- Falleció el 26-I-1976. Sus deconsolados nietos: Norma, Aldo, Marta y Raquel Bocci, Irma, Silvia y Mirta Tumbarello, Alberto, Estela y Teresita Dip; Teresa y Luis Avila, Dina Porcel, Alicia y Walter Tumbarello, Beatriz, Carlos y Alejandro Ortega, Liliana, Pedro y Alejandro Piemontesi; sus nietos políticos: Aldo Rigoni, Rubén D'Andrea, Hernando Barrios, Juan Ruiz, Carlos Rodríguez, Herminia Guerra, José Miranda, Luis Mirábile y bisnietos, participan con dolor su fallecimiento.
27|1|C|916|22|1

TERESA CASAGRANDE DE TUMBARELLO. - Q. E. P. D. - Falleció el 26-I-1976. - Basilia Vda. de Cervera e hijos participan con profundo dolor el fallecimiento de la madre de su hijo político Orlando Tumbarello.
27|1|C|916|27|1

TERESA CASAGRANDE Vda. DE TUMBARELLO. - Q. E. P. D. - Falleció el 26-I-1976. - Hermes, Rubén y Alfredo Farinelli y sus respectivas familias, participan el fallecimiento de la madre de su hermano político, Pedro Tumbarello.
27|1|C|83|27|1

TERESA CASAGRANDE Vda. DE TUMBARELLO. - Q. E. P. D. - Falleció el 26-I-1976. - Sus vecinos: Carta, Moreno, Alaniz, Granata, Giustozzi, Egaz y sus respectivas familias, participan con profundo dolor el fallecimiento de la madre de las señoras Iris T. de Piamontesi y Violeta H. de Ortega e invitan al sepelio de sus restos.
27|1|C|79|27|1

TERESA CASAGRANDE DE TUMBARELLO. - Q.E.P.D. - Falleció el 26 - I - 1976. - La Comisión Directiva del Club Italiano, socios y amigos, participan con profundo dolor el fallecimiento de la señora madre del socio Orlando Italo Tumbarelo e invitan al sepelio de sus restos.
27|1|C|132|27|1

TERESA CASAGRANDE DE TUMBARELLO. - Q.E.P.D. - Falleció el 26 - I - 1976. - El personal Médico y Obtetras del servicio maternidad del hospital Diego Paroisiens, de Maipú, participan con pesar el fallecimiento de la abuelita del director del establecimiento Dr. Aldo Bocci e invitan al sepelio de sus restos.
27|1|F|42579|27|1

TERESA CASAGRANDE Vda. DE TUMBARELLO. - Q.E.P.D. Falleció el 26-I-76. - Familias: Lucero Morales, Lucero Rojas y Lucero Valle participan con pesar el fallecimiento de la señora madre de su vecino y difecto amigo Orlando Italo e invitan al sepelio de sus restos.
27|1|C|138|27|1

TERESA CASAGRANDE Vda. DE TUMBARELLO. - Q. E. P. D. - Falleció el 26-I-1976. - El personal de Taller Regional de Agua y Energía, participa con pesar el fallecimiento de la madre política del compañero de trabajo René Piemontesi, e invita al sepelio de sus restos.
27|1|F|42566|27|1

PARTICIPACIONES

ANTONIO AMADIO.- Q.E. P.D. - Falleció el 25-1-1976. - Su hermano político: Armando Venturi; sobrinos: Romeo Venturi, Héctor Venturi, Ernesto Alaria y Antonio Guerra y sus respectivas familias, participan con pesar su fallecimiento y que sus restos fueron inhumados ayer en el Cementerio de Luján.
27|1|F|42903|27|1

ANTONIO AMADIO. - Q. E. P. D. - Falleció el 25-I-1976. - Su hermana política, Teresa Contardi Vda. de Viadana; sus hijos: Héctor

San Juan

Dotarán de agua potable a dos departamentos

SAN JUAN. — En dependencias de la Secretaría de Obras y Servicios Públicos tuvo lugar la apertura de sobres con propuestas del llamado a concurso de precios, para la contratación de las obras de ampliación de la red de agua potable en las villas Observatorio, Obrero, Mirta y Capdevila, ubicadas en los departamentos Chimbas y Rivadavia de esta provincia.

La estimación oficial del costo de los trabajos asciende a 18.919.300 pesos ley, suma que representa el aporte de la provincia para concretar estas obras, de acuerdo al convenio firmado con Obras Sanitarias de la Nación. Cabe recordar que en el mes de diciembre último, la Dirección de Obras Sanitarias de la provincia llamó a licitación pública para iniciar los trabajos de este proyecto múltiple, pero las propuestas presentadas en aquella oportunidad fueron rechazadas por la comisión de Hacienda, a raíz de una variante técnica que incluyeron las firmas interesadas.

La ceremonia de apertura de sobres contó con la presencia del ministro de Economía, licenciado Jesús Luis D'Alessandro; del subsecretario de Obras Públicas, agrimensor Henry Aguilar Allem; del director de Obras Sanitarias de la provincia, ingeniero Máximo Honorio Ocaña; del interventor en el Instituto Provincial de la Vivienda, ingeniero Luis Gioja, y representantes de las firmas oferentes.

La firma Octavio D'Ascanio cotizó por un total de 15 millones 155.697,05 pesos ley, acompañando toda la documentación legal correspondiente. Por su parte, la empresa Carlos Paoletti ofreció realizar los trabajos en la suma de 15.384.220,30 pesos ley.

Viviendas para Viajantes

SAN JUAN. — La Unión Viajantes Agremiados de San Juan ha citado con carácter urgente a todos los afiliados en adquirir viviendas y que se encuentren inscriptas en el plan de la entidad, para que concurran esta semana con el objeto de concretar la operación. En caso contrario se les dará por desistidos, quedando la entidad en libertad de acción para ofrecerlas a otros interesados.

Ciencias de la Alimentación

SAN JUAN. — El cursillo de ingreso a la Facultad de Ciencias de la Alimentación, dependiente de la Universidad Católica de Cuyo, dará comienzo el 3 de febrero próximo según informa un comunicado de esa casa de altos estudios. Las clases se dictarán de lunes a viernes, a partir de las 18 y las inscripciones se recibirán de 18 a 21 por secretaría.

Dictarán cursos de capacitación deportiva

SAN JUAN. — La Dirección de Deportes, Recreación y Turismo Social informó que está abierta la inscripción para los cursos de actualización y capacitación deportiva, que se dictarán en la provincia de Mendoza, los cuales están divididos en dos niveles. El primero de ellos se realizará entre los días 16 y 28 de febrero y el segundo del 8 al 20 de marzo próximo. Para mayorse informes los interesados deben concurrir a la repartición antes mencionada, que tiene sus oficinas en el estadio cubierto del Parque de Mayo.

Documentos extraviados

SAN JUAN. — Mediante la emisión de un comunicado, la Dirección del Registro del Estado Civil y Capacidad de las Personas informó a la población que todo aquél que encuentre un documento nacional de identidad, libreta de enrolamiento, libreta cívica u otro similar, debe hacer entrega del mismo en sus dependencias — Laprida 268 Este—, para su posterior entrega al interesado, "evitando así a los titulares de dicha documentación —expresa el comunicado— los problemas que les pueden acarrear el no estar en poder de ellos".

San Rafael

A 40 pescadores furtivos se sorprendió en Río Grande

Fueron incautadas 900 truchas salmonadas

SAN RAFAEL. — En un procedimiento conjunto del que participaron efectivos de Gendarmería Nacional, de la Policía de Malargüe y personal de la Dirección Provincial de Bosques, fueron incautadas 900 truchas salmonadas, en zona vedada para la pesca y se encontró en infracción a unos cuarenta pescadores furtivos, a quienes les fueron incautadas las cañas que poseían.

De la importancia de este procedimiento informó el jefe de la seccional 24 de Policía Malargüe, subcomisario Ciro Maza, a quien acompañaba el director de Bosques y Parques Provinciales, Blas Antonio Ruiz; el asesor letrado de ese organismo, doctor Eduardo Antonio Dromi; inspector, Pedro Páez; delegado de Bosques de Malargüe, ingeniero agrónomo Ramón Angel Martínez; y el ingeniero agrónomo Luis A. García, de la Dirección Agropecuaria.

Piezas y cañas de pescar secuestradas en un operativo realizado por la Policía, Bosques y Parques y Gendarmería.

Pesca furtiva

El subcomisario Maza informó a la gente de prensa acerca de los alcances de ese operativo. Estaba a la vista un montón informe de salmónidos, en su mayoría piezas de 15 a 20 centímetros, pero algunos llegaban a 30 o más, y también gran cantidad de cañas de pescar. Refirió que en una reunión realizada dos días antes, que presidió el director provincial de Bosques, Blas Antonio Ruiz, y a la que asistieron el jefe del Escuadrón Malargüe de Gendarmería Nacional, comandante principal Kadamoto; segundo comandante Becerra; el presidente del Club de Pescadores Malargüe, Raúl Becerra, y personal de la Dirección Provincial de Bosques, se trató la situación que venía afectando el desarrollo de la fauna ictícola en el departamento y se consideró indispensable entrar a controlar a los pescadores furtivos en los lugares que han sido vedados para practicar ese deporte, para lo cual se dispuso una labor conjunta de los organismos allí presentes. Dijo que esa labor había dado ya sus primeros frutos con un operativo que había permitido el secuestro de unas 900 piezas. Hizo notar el reducido tamaño de las piezas incautadas, por debajo del que permite la reglamentación vigente.

Refirió el subcomisario Maza que la región atrae el turismo y remarcó "el turismo verdadero y no este tipo de pesca furtiva que tanto daño provoca al desarrollo de la fauna y al esfuerzo que realizan algunas entidades y el gobierno para crear y preservar la riqueza ictícola como uno de los elementos de mayor atractivo regional".

Represión y prevención

Por su parte, el director de Bosques explicó que esa importante requisa de salmónidos y de caña de pescar forma parte del operativo realizado por personal de la Dirección Provincial de Bosques y Parques Provinciales, institución rectora en materia de contralor y preservación de la fauna. Manifestó que el operativo realizado había tenido la doble función de represión y prevención, y lo destacó en forma especial por la medida en que había permitido controlar la acción de un grupo de pescadores furtivos, que por su importancia ha llenado de asombro en cuanto a la cantidad de salmónidos incautados obtenidos en el río Grande en zonas de preservación, de recría, vedadas para la pesca. Dijo que el procedimiento se cumplió en el río Grande, aguas arriba de Poti Malal, hasta llegar a la confluencia con el río Montañés. Puntualizó la medida en que la Provincia posee condiciones propicias para multiplicar la riqueza ictícola de sus ríos, pero que hechos como el comprobado ponen de manifiesto que se encuentra en peligro lo que se llama el paraíso de la trucha, y prometió que con la labor conjunta de Gendarmería, de la Policía y de Bosques serán defendidos los lugares de solaz y esparcimiento como así también los recursos naturales.

Se informó que los pescadores encontrados en infracción son de otros departamentos, ninguno está radicado en Malargüe, y la mayoría son socios de clubes cuya reglamentación castiga este tipo de hechos y por otra parte conocen los períodos de veda y las zonas prohibidas para la pesca. Los pescadores sorprendidos serían unos 40, y las truchas secuestradas fueron entregadas al Hospital Malargüe.

Plan para mejorar la calidad de los frutos

Se tratará de diversificar la producción

SAN RAFAEL. — Experiencias de un pasado que no es lejano en el tiempo, ponen de relieve los grandes beneficios que se pueden alcanzar, en la medida en que una iniciativa del establecimiento "La Colina" de Giol E.E.I.C., sea puesta en aplicación en todos sus alcances. La iniciativa data de julio de 1975, y sólo permitió una puesta en marcha parcial, en esta última cosecha, lo suficiente como para pulsar con propiedad detalles de organización del sistema en los aspectos múltiples que han sido contemplados por los directivos de esta importante empresa.

Resulta innegable la importancia que tiene en el desenvolvimiento de la producción frutihortícola el establecimiento La Colina, en ese propósito que anima a los productores y al gobierno de Mendoza de afianzar las bases de la industria alimentaria, que pasó por etapas de dura prueba. Un claro ejemplo de ello es la medida en que los productores han hecho escuchar su sólido apoyo a ese establecimiento por el respaldo que el mismo concreta a favor de los agricultores. Pero, salvando las dificultades propias de esta época, que impiden realizar planes o programas en plano agro-industrial, cabe reconocer que la política que viene desarrollando "La Colina" para con los productores, es aplicada en igual y en algunos casos en mayor medida por otros establecimientos industriales de la región, lo cual permite una complementación más positiva entre estos dos factores fundamentales de la economía, que son los productores de frutas y hortalizas y el sector industrial, que insume un 80 por ciento de esa producción.

Es evidente que el sector industrial procura que el productor logre sólido afianzamiento como tal, para que sus frutos alcancen una máxima calidad y sanidad, aspectos ambos que juegan con índices muy altos en los costos de producción y en la posibilidad de obtener mejores precios por el producto obtenido. Por ello, esa política beneficia a las partes y resulta lógica en su uso y aplicación, aunque exija de una etapa exploratoria y de conducción, hasta alcanzar la meta de lograr un productor debidamente experimentado e idóneo y con adecuado respaldo económico.

Por ello no resulta extraño que al proyectar el Departamento de Asesoramiento y Ayuda Agropecuaria por "La Colina" de Giol, se haya pensado en la "necesidad de contar con un cuerpo técnico especializado en la producción de tierra, teniendo en cuenta que la calidad de cualquier producto elaborado depende principalmente de una materia prima en condiciones óptimas y se recuerda el axioma "toda buena industria comienza en la chacra".

Los objetivos

La necesidad de contar con este tipo de organismo a nivel industrial tiene como importancia relevante la medida en que se está en permanente contacto con el agricultor y que éste pueda apreciar en sus resultados económicos, la razón clara y concluyente de la buena fe de los consejos impartidos, sobre todo, cuando esos consejos y ese apoyo desde el sector empresarial llega al pequeño y mediano productor que carece de posibilidades económicas para contar con asesores agrarios como consejeros a sueldo.

Uno de los propósitos perseguidos al crear ese departamento es el de incrementar la producción frutihortícola, casualmente en los departamentos de San Rafael, General Alvear, San Carlos, Tunuyán y Tupungato. Se persigue, por medio de la ayuda a prestarles, el aumento de la producción no solo en extensión sino también y primordialmente en rendimiento.

Procura, también, fomentar nuevos cultivos en estos rubros y que se adapten a nuestro clima y suelo, con miras a diversificar la producción, a un mayor aprovechamiento de la tierra y de extensión del proceso industrial.

Pero, lo repetimos, se procura asegurar por sobre todas las cosas, un abastecimiento de frutos o materia prima de óptima calidad, sanidad y homogeneidad.

Se propende, establecer un contacto íntimo con el productor, alentándole a permanecer en el quehacer frutihortícola, y cumpliendo el objetivo de este departamento de atención, asesoramiento, control y fomento a los pequeños y medianos productores, definiendo a estos, teniendo en cuenta extensiones de cultivos de hasta 5 y hasta 12 hectáreas respectivamente.

Programa de acción

Resulta de interés para establecer el valor de las bases fijadas para este programa, conocer la importancia que tendrá el asesoramiento y la ayuda a prestar al productor. Básicamente habrá un contacto permanente con los productores seleccionados de la cartera de clientes para brindarles los beneficios de este departamento, y se han elegido dos cultivos principales; tomate y pimientos. Se ha previsto entregarles semillas seleccionadas, fertilizantes y medicamentos fijando un área de 500 hectáreas a título solamente estimativo ya que podrá ampliárselas o reducirlas, según las posibilidades financieras de Giol.

Se proyecta dar prestación de un servicio agromecánico con implementos facilitados, en lo posible, por el Departamento Agropecuario dependiente de la Gerencia de Producción Vitivinícola, o en caso contrario, por medio de la adquisición de equipos e implementos. Para esto se ha fijado en primer lugar, la posibilidad de contar con estos equipos y luego la de resguardar su entrega inmediata al respectivo contrato.

Viajó a ésta el comisionado municipal

SAN RAFAEL. — Viajó a la capital de la provincia, de donde tiene dispuesto regresar hoy, el comisionado municipal de San Rafael, César Massini. Es su propósito realizar gestiones vinculadas con la comuna y mantener reuniones con altos funcionarios del gobierno para considerar problemas lugareños, que Massini aspira a resolver a la brevedad en beneficio del progreso departamental.

Antes de emprender viaje a Mendoza recibió en su despacho al delegado Zona Sur del Instituto Provincial de la Vivienda, Antonio Fajardo, con quien conversó acerca de distintos problemas vinculados al área de su competencia.

Propician lista única para el justicialismo

SAN RAFAEL. — El comisionado municipal propicia que el justicialismo de San Rafael presente lista única en los próximos comicios internos. Para ello César Masini convocó a dirigentes del Movimiento Nacional Justicialista del departamento a una reunión que se realizará hoy a las 18, tras la búsqueda de la unidad del movimiento como base para la unidad nacional, se informó.

SELSA da instrucciones para vacunar el ganado

SAN RAFAEL. — El veterinario local de SELSA, doctor Martín E. Gómez, en un comunicado, informó a los ganaderos sobre el cumplimiento que deberán dar a las disposiciones que rigen sobre vacunación contra la fiebre aftosa en los animales bovinos, que ya se ha iniciado y finaliza el 29 de febrero de este año.

Entre las normas vigentes a cumplir, de que informa SELSA, están las siguientes: 1º Debe vacunarse todos los vacunos sin límites de edad (desde terneritos recién nacidos); 2º El productor deberá informar a la comisión local de San Rafael, General Alvear o la delegación de su zona con 5 días de anticipación, el día, lugar y hora en que se realizará la vacunación; 3º El registro de vacunación se efectuará dentro de los 10 días de terminada la tarea y ante la presentación de la libreta sanitaria; la totalidad de los frascos vacíos de vacuna utilizados, con sus etiquetas respectivas y la factura de la compra de casas expendedoras de productos veterinarios autorizados por SELSA. Las delegaciones no asentarán vacunación si no se presenta esos tres elementos a los que deberán agregarse el detalle de la hacienda vacunada, discriminación en vacas, vaquillonas, novillos, novillitos, terneros y toros; 4º El productor deberá requerir, al adquirir la vacuna, que la misma sea entregada con hielo y conservada con la refrigeración adecuada hasta su utilización; 5º Los animales que cuenten con la vacunación de octubre 1975, solamente podrán venderse, trasladar o realizar cualquier movimiento hasta el 30 del corriente mes. A partir del 1º de febrero no se extenderán constancias de vacunación hasta tanto se realice la nueva vacunación; 6º Se recuerda a los ganaderos que los delegados de SELSA son los siguientes: Departamento San Rafael, comisión local; El Sosneado a cargo de Gladys de Oliver; El Nihuil, José M. Yunes; Punta del Agua, José M. Miguel; Monte Comán, Alberto Maunas. Departamento General Alvear, comisión local; Canalejas, Francisco Gordillo; Corral de Lorca, Gilberto Alvarez; Cochicó, Luis Eduardo Caparroz. Departamento Malargüe, Juvenal Rivera Agüero; Ranquil Norte, Humberto Bravo; Agua Escondida, Luis Roque Duarte; Bardas Blancas, Julio Manzur y El Manzano, Elsa Pilar Sala.

Entidades de bien público

Rotary Club. — **SAN RAFAEL.** — En dependencias del Jockey Club San Rafael, realizó su habitual reunión cena, que presidió su titular, señor Antonio Morales y contó con la presencia de una delegación de Interact Club de San Javier, Chile, a los que acompañaba el joven Alejandro Bianchi de Interact de San Rafael, como así también asistió especialmente invitado el ingeniero Carlos Bordabehere, destacado profesional en obras hidráulicas de la empresa Conevial S.A. Babic S.A. El presidente, tras dar la bienvenida a los visitantes, invitó a izar la bandera al presidente de Interact Club de San Javier, el joven Juan Padue Lama y que, junto con el joven Carlos Díaz Hernández forman parte de un grupo del vecino país que visitan San Rafael en un intercambio de visitas de estudiantes invitados por Interact. Durante la reunión ofreció la charla de clasificación el señor Octavio Sánchez, quien se refirió a las relaciones profesionales y en especial a las relaciones entre los hombres de negocios.

Becas para estudiantes. — Continuará este año el programa de becas que viene instituyendo Rotary Club en beneficio de jóvenes del medio y para facilitar sus estudios y hacia donde la institución ha volcado la mayor parte de sus recursos. En días más, el presidente del Club, señor Antonio Morales, dará a conocer las bases sobre las que se acordarán las becas como así los importes a distribuir, esperándose se pueda beneficiar a unos 40 estudiantes.

CRONICA POLICIAL

Rescataron a 80 mujeres y niños de la cordillera

Habían quedado bloqueados en Agua Negra

SAN JUAN. — Comenzaron a llegar ayer a esta ciudad, una parte de las 80 personas (mujeres y niños) que fueron evacuadas desde la cordillera en una zona próxima al límite con Chile por el paso de Agua Negra —en territorio argentino— pues habían quedado bloqueadas desde el sábado último a raíz de crecientes y aluviones de barro provocado por fuertes lluvias.

Ese contingente de turistas, que en total sobrepasaron las cien personas y casi 50 vehículos, integraron el "Safari a Peñuelas" organizado por la Dirección de Turismo de esta provincia, para asistir a la feria internacional que se lleva a cabo en la localidad homónima de la provincia de Coquimbo, República de Chile, donde exponen varias firmas oficiales y privadas de San Juan.

Los "safaristas" emprendieron el regreso a San Juan el sábado por la mañana, pero después de trasponer el límite se vieron bloqueados en uno de los puntos más altos de la cordillera, sin posibilidad de avanzar o retroceder. La circunstancia de que uno de los vehículos estuviera equipado con un equipo transmisor —trasladado habitualmente al personal de custodia del gobernador —posibilitó que se pudiera conocer la situación de inmediato y organizara el auxilio.

Reunión de prensa

Ayer tuvo lugar una conferencia de prensa en el Ministerio de Gobierno, en relación con este episodio que felizmente no produjo accidentes a los vehículos ni afectó la salud de nadie, salvo, por supuesto, los lógicos inconvenientes derivados de la altura y el frío en la noche. El titular de ese organismo, señor Eusebio Baltazar Zapata, informó que la evacuación de las mujeres y niños se realizó por medio de dos ómnibus fletados por el Gobierno de la Provincia.

Los evacuados pernoctaron el domingo a la noche en el hotel de las termas de Pismanta y hoy fueron traídos a esta ciudad.

Quedaron en la cordillera los vehículos particulares y sus conductores, a la espera de que las máquinas topadoras de Vialidad Nacional que se dirigen hacia el límite, puedan dejar expedito el paso. El camino está cortado en tres lugares diferentes.

El ministro de Gobierno manifestó que los "safaristas" no estaban en situación difícil, pero no obstante se hizo necesario evacuar a mujeres y niños. Los ómnibus partieron el domingo a la noche hacia la cordillera, acompañados por un vehículo de la policía. Destacó asimismo la colaboración del personal de Gendarmería Nacional, apostado en el puesto fronterizo de Guardia Vieja.

Mientras tanto se han dado instrucciones al personal del hotel Pismanta, para que provea de alimentos y frazadas para los que aún permanecen bloqueados. Ese auxilio se los hizo llegar con los mismos ómnibus que iniciaron la evacuación.

Derivó en desorden un acto comicial vecinal

El acto de renovación de autoridades de la Unión Vecinal del Barrio Corazón de María, ubicado en el sector oeste de esta ciudad, detrás del estadio de fútbol del Club Jorge Newbery, derivó en un bullicioso desorden y en agresiones, que finalizaron cuando intervino personal de la Seccional 33ª. Al final no se efectuó el comicio y fue prorrogado sin fecha, a la espera de atemperar los ánimos de los vecinos.

Se aprestaban a participar de la contienda electoral cuatro listas, encabezadas a saber, por: Julio Caballero (denunciante del hecho), de la Nº 1; José Agullo, Nº 2; Hugo Rosales, por la Nº 3, y Luis Carlos Alvarez, por la 4.

En un momento dado y ya iniciada la votación —según la versión policial— la señora de Rosales, esposa de uno de los candidatos, comenzó a incitar a un grupo de personas, de nacionalidad argentina y también chilena, manifestando que la comisión que finalizaba su mandato era de dudosa moralidad, más otros gruesos epítetos.

Lejos de acallar sus insultos, la señora de Rosales prosiguió con las difamaciones, lo cual motivó la impugnación de la lista Nº 3. Su postulante, Hugo Rosales, continuando la acción de su esposa, procedió a instigar a sus partidarios, quienes de inmediato comenzaron a arrojar piedras contra el local donde tenía lugar la votación, ubicado en calle Paso de los Patos.

Uno de los presentes, José Simoni, recibió una pedrada en la zona abdominal. Los de Rosales, sin abandonar su iracundia, quemaron votos de las urnas y los arrojaron contra las personal que estaba en el local, produciendo quemaduras a la menor Olga Vergara. Felizmente, cuando el cuadro se había transformado en una verdadera batahola, llegó personal de la 33, suspendió los comicios e individualizó a los responsables del desorden.

Caen gavillas de asesinos, contrabandistas y asaltantes

LA PLATA, 26. (NA). — Los integrantes de una patota que irrumpió en la casa de una familia en ciudad Evita y provocó heridas mortales a un menor, mientras celebraba la Navidad, fueron aprehendidos por la policía.

Se trata de Hugo Alfredo Rodríguez, de 22 años, Manuel Angel Ovejero, de 25, Miguel Angel Pereira, de 18 y otros tres menores de edad, entre ellos una jovencita de 13 años de nacionalidad paraguaya.

Pudo determinarse que el 25 de diciembre pasado violentaron la vivienda de Juan Carlos Encina, atacando a éste y a su familia. En un determinado momento efectuaron varios disparos que hirieron a José María Encina, de 16 años, quien fue hospitalizado y falleció poco después. Cometida la agresión los malvivientes huyeron.

La policía iniciaba poco después una intensa pesquisa que dio resultados positivos con la detención de todos los integrantes de la patota.

Contrabando

LA PLATA, 26. (NA). — La policía logró detener a tres individuos que se dedicaban a introducir diversas mercaderías de contrabando desde Brasil, utilizando para ello un ómnibus en cuyos compartimentos laterales escondían los cargamentos.

Se trata de José Enrique Palacios, de 41 años, casado; José María Martínez, de 34 y Santiago Félix Giglio, de 39 años, todos de nacionalidad argentina.

Palacios reconoció que desde hace varios meses venían aprovechando los viajes a Brasil en el ómnibus que conducía perteneciente a la empresa American S. A. y que fue secuestrado en su domicilio de Carapachay.

Entre la mercadería que se descubrió figuran cubiertos, tijeras, cuchillos y neumáticos, por un monto multimillonario.

Asaltantes

LA PLATA, 26. (NA). — La policía detuvo a los integrantes de una gavilla de asaltantes de colectiveros, uno de los cuales, un menor de edad, resultó ser el asesino de un agente policial.

Tras una paciente pesquisa personal de la comisaría de Temperley logró la detención de Omar Norberto Mazzetto, de 18 años, y de Félix Manuel Aguirre, y de otros dos menores de edad que se dedicaban a asaltar colectiveros en las zonas circundantes de esa localidad bonaerense.

Pudo establecerse asimismo que uno de los menores detenidos fue el autor del asesinato del agente Humberto Luis Gómez, quien había sorprendido a los mencionados sujetos cuando intentaban asaltar a un colectivero en Temperley.

Con los datos aportados por los detenidos, se procura ahora la detención de otros dos individuos integrantes de la peligrosa banda.

Incidente con dos heridos de bala

Un incidente con dos heridos de bala tuvo lugar en los kilómetros 27-28 de la ruta nacional 40, cuando Roberto Pastrán, alias "Negrín", de quien se ignora domicilio, utilizando un revólver calibre 22 largo, efectuó disparos contra Eduardo Gutiérrez, domiciliado en Lavalle, y contra un menor de 17 años, con igual residencia.

Como consecuencia de este incidente, Gutiérrez fue internado en el Hospital Central, con herida de bala en el muslo izquierdo, sin orificio de salida. El menor presenta tatuaje de proyectil, por lo que una vez atendido se retiró a su domicilio.

En cuanto a Pastrán —informó la policía— logró fugar en compañía de otro sujeto también armado, al que se conoce como Gilberto. Interviene en el caso la Seccional 17ª, de Lavalle.

Cuatro personas murieron ahogadas

Tres en el Sur y una en Palmira

SAN RAFAEL. — Tres personas perecieron ahogadas el último fin de semana en el Sur de la provincia. Así lo informó Unidad Regional Segunda de Policía.

De acuerdo con los datos suministrados por la repartición policial el domingo, en circunstancias en que se bañaba en el embalse Valle Grande, habría desaparecido bajo las aguas un hombre. Del hecho se tomó conocimiento al presentarse en el destacamento policial de ese paraje la señora Mercedes Romero de Ríos, domiciliada en San Rafael, quien se encontraba con su esposo de camping junto al citado embalse. En un momento dado, mientras se bañaba, fue arrastrado por la corriente, desapareciendo bajo las aguas. Fueron estériles los pedidos de ayuda que realizó la mujer en procura de que otras personas que se encontraban en el lugar pudieran concurrir en auxilio de la víctima, ya que no pudo ser encontrado. Esa labor la prosiguió luego personal del Cuerpo de Bomberos sin obtener resultados favorables.

Unidad Regional Segunda, informó que la persona desaparecida se llama Sergio Rosario Ríos, argentino de 43 años, que se domicilia en calle Fleming 745, de esta ciudad, y que hasta las 20 de ayer no había sido encontrado.

También en esa repartición policial, se informó que el domingo habían perecido dos personas por asfixia por inmersión. Uno de ellos es el joven Juan Carlos Fernández, de 18 años, domiciliado en ruta 163 de Bombal y Tabanera, en el distrito Cuadro Nacional, quien se encontraba bañándose en la laguna "Las Vertientes" de Cañada Seca, y la restante persona murió ahogada cuando se bañaba en la laguna "La Salada", de General Alvear. Se trata de Miguel Zarabajko, polaco mayor de edad, de otros datos ignorados.

En Palmira

PALMIRA. — La menor Pabla Fabiana Lebequer, de 18 meses, murió ahogada cuando el domingo se encontraba en el domicilio de sus padres, en finca La Juanita, de Tres Porteñas. En un descuido de los mayores, la pequeña cayó a una acequia que cruza la finca, de donde fue extraída sin vida. Había perecido por asfixia por inmersión.

Exposición miniartesanal de la Policía

En el hall de entrada y salones contiguos de la Municipalidad de la Ciudad de San Martín se exhibe una muestra de material policial realizado en los talleres del Departamento Logística de la Policía de Mendoza.

Esta primera exposición miniartesanal de material policial, que fuera mostrada con éxito en el Palacio Policial, puede ser ahora visitada por la población de la Zona Este, todos los días hábiles. La entrada es gratuita.

Cuatro personas mueren carbonizadas al arder una villa de emergencia

QUILMES, (Bs. As.), 26. (N. A.). — Cuatro personas murieron carbonizadas, entre ellas dos niños, a raíz de un incendio que, por causas que se procura determinar, ocurrió en las últimas horas en una villa de emergencia del barrio "La Florida", en jurisdicción de esta ciudad bonaerense ubicada a unos doce kilómetros de la Capital Federal.

El siniestro se originó en la casilla a cuyo frente se encontraba el número 866, y en cuyo interior se encontraban Domingo Antonio Romero, argentino, de 40 años, y su hijo Antonio, de cinco. El fuego cobró rápido incremento y se propagó a una vivienda cercana — la 848—, donde descansaban Marta Aurora Coria, argentina, de 24 años, y su pequeña Nélida Beatriz, de tres.

Los demás integrantes del barrio de emergencia lograron salir de sus habitáculos y ponerse a salvo. En cambio, el hombre, la mujer y los dos niños perecieron carbonizados.

Inmediatamente, se hicieron presentes en el lugar dotaciones de bomberos de esta ciudad y San Francisco Solano, quienes consiguieron sofocar el siniestro luego de tres horas de ardua labor. Las personas que quedaron sin sus precarias viviendas fueron alojadas provisoriamente en la municipalidad local, hasta que se encuentre una solución definitiva a su situación.

Una versión indica que el siniestro se habría producido a raíz de un desperfecto en una garrafa de gas. En cambio, se dejó trascender por otra parte que se podría tratar de un hecho intencional, y que la víctima original del artero ataque no sería otra que Domingo Antonio Romero. En las próximas horas se dará un informe oficial que develará el misterio.

U.J.E.M.VI

Unión Judiciales, Estatales y Magisterio para la Vivienda

COMUNICA a sus afiliados, que entregarán 32 casas correspondientes a las manzanas 5 y 6 del Barrio Jardín Norte - HOY MARTES de 10 a 12 y de 18 a 20 hs. en su sede de Necochea Nº 31 - Piso 1º.

A tal efecto ha citado a los adjudicatarios de los lotes de la manzana cinco, números 4, 5, 6, 7, 8, 9, 10, 11, 12, 13, 14, 16, 17, 18, 21, 22, 23 y 24. De la manzana 6: lotes Nros. 4, 5, 6, 8, 9, 10, 11, 12, 14, 15, 17, 18, 20 y 22.

Las casas faltantes se entregarán a medida que lo autorice el Banco Hipotecario Nacional.

La Comisión Directiva informa que los adjudicatarios, deben presentarse en la fecha arriba indicada, a recibir sus llaves, debido que el día miércoles 28 del cte. tomará vacaciones el personal de la misma.

27|1|F|42996|27|1

¡Gracias! Espíritu Santo — POR LA GRACIA CONCEDIDA — M. N. B. — 27|1|C|864|27|1

¡Gracias! Espíritu Santo — POR EL FAVOR RECIBIDO — A. E. P. — 27|1|C|892|27|1

¡Gracias! Espíritu Santo — POR EL FAVOR RECIBIDO — B. A. T. — 27|1|C|906|27|1

¡Gracias! Espíritu Santo — POR LA GRACIA CONCEDIDA — M.A.M. y A. de G. — 27|1|C|925|27|1

¡Gracias! Espíritu Santo — POR FAVORES RECIBIDOS — Carmen — 27|1|C|065|27|1

¡Gracias! Espíritu Santo — POR LOS FAVORES RECIBIDOS — S. M. de L. — 27|1|C|911|27|1

¡Gracias! Espíritu Santo — POR EL FAVOR RECIBIDO — A. M. T. — 27|1|C|906|27|1

¡Gracias! Espíritu Santo — POR LA GRACIA CONCEDIDA — H. L. — 27|1|F|42979|27|1

¡Gracias! Espíritu Santo — POR LA GRACIA CONCEDIDA — FORTUNATO — 27|1|F|42888|27|1

¡GRACIAS! Espíritu Santo — POR FAVORES RECIBIDOS — H. S. V. — 27|1|C|868|27|1

¡Gracias! Espíritu Santo — POR FAVORES RECIBIDOS — J. A. P. — 27|1|F|42943|27|1

¡Gracias! Espíritu Santo — POR LA GRACIA CONCEDIDA — S. L. — 27|1|C|844|27|1

¡Gracias! Espíritu Santo — POR LA GRACIA RECIBIDA — F. G. de C. — 27|1|C|843|27|1

¡Gracias! Espíritu Santo — POR LA GRACIA RECIBIDA — M. e I. — 27|1|C|850|27|1

¡Gracias! Espíritu Santo — POR EL FAVOR RECIBIDO — D. S. — 27|1|C|871|27|1

¡Gracias! Espíritu Santo — POR FAVORES RECIBIDOS — QUECA — 27|1|F|42918|27|1

Notas Sociales

Viajeros. SAN RAFAEL. — A Chile la arquitecta María Eugenia Bargna y la señorita María Clotilde Bargna.

Muy pocos muebles para un cálido ambiente de estar

vivienda y Confort

La temática relacionada con la manera de vivir en espacios reducidos, nace en nuestro tiempo y se proyecta hacia el futuro. De ahí el interés por las soluciones que aportan los profesionales jóvenes, que son los que más cerca se encuentran de ese mundo.

Como aporte práctico a la concreción del equipamiento de un ambiente de estar y comedor de pocos metros cuadrados, presentamos el que proyectaron y diseñaron los arquitectos N. Dabul y R. Delgado con la colaboración de Silvia Rossi, para un departamento en planta baja en calle Emilio Civit 735 de ciudad, propiedad del señor Carlos Guerrero González y señora.

El trabajo se ajustó a la premisa de que la mayor importancia recaía en la zona de estar, reduciendo el comedor a un lugar para comer ocasionalmente, ya que los dueños de casa lo harían a diario en la amplia cocina contigua.

En consecuencia el planteo se derivó a un ambiente de estar muy dinámico, con la sola presencia de una mesa comedor extensible y tres sillas en juego, que forman un rincón del conjunto que, si la circunstancia lo obliga, invade el resto de la estancia para dar cabida al ágape cordial o familiar.

Es por ello que el ambiente carece totalmente de muebles para guardar, ya que todo lo relacionado con la zona comedor cabe perfectamente en las funcionales instalaciones de la cocina.

Para este joven equipo de profesionales la decoración es un recurso para crear un "paisaje interior", en el cual no solamente los muebles juegan un papel importante, sino también la envolvente (piso, techo y paredes) y otros elementos como iluminación y cortinados, que en conjunto se utilizan para crear dentro del espacio, un "espacio nuevo", en el cual todos juegan en función de una idea generadora. El desarrollo de este caso nos lo narran así:

El estar se resolvió con cuatro módulos de sillones realizados en madera laqueada negro y almohadones de cabritilla blanca, y cuatro módulos de muebles con el mismo tratamiento que la estructura de los sillones. Todo ello sobre diseño original.

La idea de utilizar módulos, surge de la necesidad de posibilitar flexibilidad en la distribución de los diferentes elementos.

Los sillones se ubicaron en forma de "U", contenidos en las esquinas por los muebles modulares.

El comedor se resolvió en un rincón con una mesa pequeña, extensible, en madera teñida de verde al igual que las sillas en juego.

La envolvente jugó un importante papel en este equipamiento.

El piso se cubrió con una "moquette" de lana color verde musgo, que otorgó al espacio una textura rugosa y cálida para hacerlo confortable. El perímetro espacial se trató revistiendo una pared con madera machimbrada teñida de verde, intercalada en parte por listones de espejos a fin de ampliar visualmente la estancia.

Las otras paredes se pintaron en blanco brillante. La textura brillante y fría de estos planos se transforma en cálida por la presencia del "entorno".

En la pared que contiene el aventamiento —hacia la calle y al Norte— se colocó un cortinado de pared a pared, que sirve como fondo. El techo blanco, de terminación mate, cierra el espacio en la parte superior.

Todo el perímetro se envolvió con una cenefa de madera con laminado plástico color negro, a la altura del dintel, que contiene luz difusa.

Se completó el equipamiento con un sillón de estructura cromada y cuero negro, de ubicación indistinta y muy práctico para el reposo o la lectura. Varios planteros de cristal espejado conteniendo plantas tropicales, contrastan su verde con el colorido de los afiches antiguos enmarcados que cubren parte de un muro, juntamente a una serie de reproducciones de autores impresionistas. Se completa la ornamentación con una colección de estatuillas "liberty" y algunos elementos de colores contrastantes.

En realidad el color —que deberá imaginar el lector— juega aquí un papel casi protagónico, en una armonía simple lograda por contraste casi violento, que no obstante resulta cálido y muy acogedor.

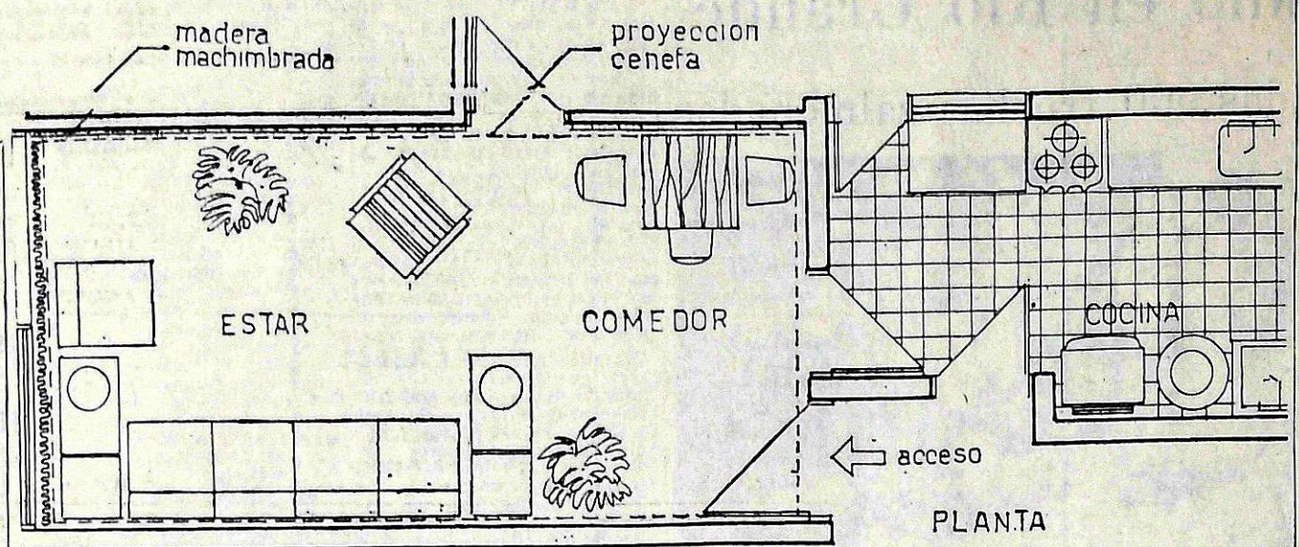

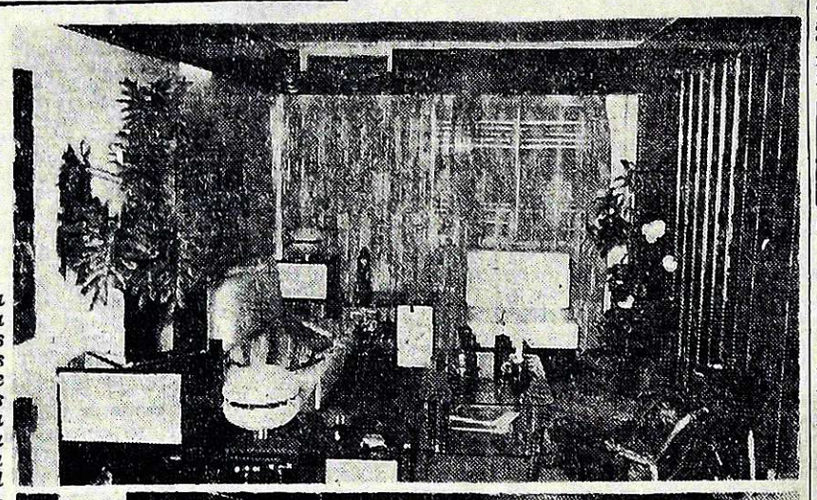

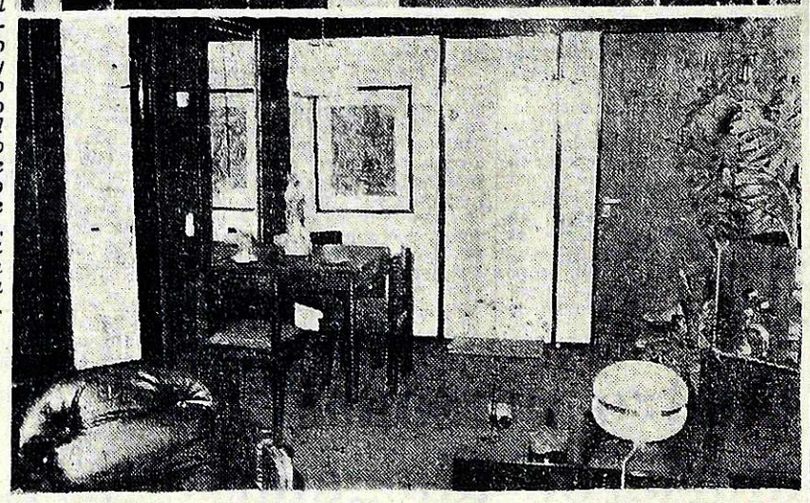

La planta y los enfoques que publicamos dan una idea aproximada del aprovechamiento y dinamismo alcanzado con el equipamiento de este pequeño ambiente de estar, con su rincón para comedor.

Curso de música contemporánea de América Latina

Informó el Instituto Goethe de Buenos Aires que por primera vez se lleva a cabo en la Capital Federal el Quinto Curso Latinoamericano de Música Contemporánea.

Medio centenar de alumnos, procedentes de distintos países de América Latina, asisten al mismo. Estos festivales se inicaron en 1971 como consecuencia de un proyecto de la Sociedad Uruguaya de Música Contemporánea. Anualmente se han reunido en ellos profesores de países de todo el continente americano y de Europa, que impartieron sus enseñanzas a numerosos estudiantes.

El presente curso ha llegado a su concreción merced al auspicio de la Sociedad Argentina de Música Contemporánea, de los institutos Goethe de Buenos Aires y Montevideo y del Núcleo Música Nueva de Buenos Aires.

Entre los pedagogos reunidos están Judith Akoschky, Oscar Bazán, Eduardo Bértola, León Biriotti, Emma Curti, Gerardo Gandini, Eduardo Kusnir, Graciela Paraskevaidis, Jorge Rapp, María C. Salsano, Conrado Silva, Héctor Tosar y Cornelia Vivanco. Para dar conferencia han sido invitados Hilda Dianda, Roque de Pedro, Francisco Fropfl, Luis Felipe Noé, Jorge Novati, Irma Ruiz y Giancarlo Puppo.

Se llevan a cabo varios seminarios y talleres de interpretación de la música actual y de nuevas técnicas instrumentales de oboe y corno inglés y de violoncelo. También seminarios y talleres de composición, de técnicas electroacústicas y de pedagogía, cursillos introducidos, paneles, un seminario-taller de "música austera" y otro de "para-música"; charlas que contemplan aspectos interrelacionados con la problemática musical, cultura indígena y plástica y audiciones con debate.

Temas de paisajes

En el Museo de Arte Moderno sigue abierta la exposición de cuadros de E. Vidal Jo. Con su conocida manera, el pintor refleja paisajes de la región. La nota gráfica reproduce el óleo "En el parque".

Notas sociales

Casamientos

El padre Manuel Pereyra bendecirá la boda de la señorita María Eugenia Montalto Iaccarini y el señor José León Robert Gilaberte el viernes, a las 21.30, en la parroquia de Santo Domingo. Serán padrinos por la novia, el señor Benedicto Montalto y su señora Ida M. Iaccarini y por el novio, el señor Oseas Robert y su señora María del Pilar Gilaberte. Testificarán esta ceremonia el señor Miguel Ticheli y su señora Angelina Germanó. Pasado mañana oficiarán de testigos en el acto civil, el señor Raúl Brindisi y su señora Marta Herrera.

—En la parroquia de San Agustín quedará consagrado el viernes, a las 22.30, el matrimonio de la señorita Iris María Pulenta y el señor Alberto Aroz Isuani. Actuarán como padrinos el señor Juan Pulenta y su señora María Elena Zanni, y como testigos, el señor Osvaldo Arturo Pulenta y la señorita Silvia Fozzatti. En el acto civil serán testigos, la señora Yolanda Zanni de Isuani y el señor Zaki Isuani.

Demostración

Un grupo de amigas de la señorita María Eugenia Montalto Iaccarini, que en breve contraerá matrimonio, le obsequió un té sorpresa en la residencia de la señorita Silvia Rosa Lauzon.

Con motivo de la visita a esta provincia de la hermana Custodia del Santísimo Sacramento Sosa, ex directora del Colegio San Pedro Nolasco de las Hermanas Mercedarias, se oficiará una misa mañana, a las 20, en la parroquia de Nuestra Señora de la Merced.

Enfermos

Se recupera luego de la operación a que fue sometido, el doctor José Ricardo Báez.

—La licenciada Mirta Tancredi Olmos, que fue operada, se encuentra mejor.

—Es satisfactorio el estado de la señora Estela Tomatti de Di Lello y el de su hijo Exequiel.

—Mejora la señora Alicia María Escoriaza Vera de Kisiel después del nacimiento de su hijo Sebastián.

Viajeros

—A Europa, el profesor José Blasco Palmieri y señora, profesora Ana Luisa Coll de Blasco.

A Bariloche, el señor Jorge Videla Leaniz y su señora Hebe María Silveti Zapata.

—A Chile, la señora Blanca Maldana Díaz de Bianchi y la señorita Perla Bianchi Maidana.

—De Buenos Aires, la señorita Emma Bacigaluppi.

—De San Luis, la señora Amira Alejandrina Guzzo de Guillet y su hija Alejandra Teresa.

—De Mar del Plata, las señoritas Fanny Eugenia y María Elena Coria Narbona.

—De Córdoba el señor Juan Antonio Coria Narbona.

—A Europa la señorita Angela Rosa Ferrari.

—A Chile el señor Edgardo Lúppoli, su señora María Delicia García Zanocco y sus hijos.

—A Miramar la señora Mabel Genesoni de Allende y su hija Virginia Alejandra.

—A Chile el señor Miguel Bautista Ruoti Aristegui.

—A Mar del Plata el señor Mario Pereira y su señora Petrona Faradelli.

—De Buenos Aires el doctor Armando Enrique Anselmo y su señora Susana Abdala Piffaretti.

Misas y funerales

Se oficiarán misas:

Hoy, a las 18, en la capilla del Hospital El Carmen, por el alma de la señorita Leonor Galigniana Segura.

—Mañana, a las 20.30, en la parroquia de Santo Domingo, por el alma de la señora Juana R. de Guaycochea, en el quinto aniversario de su fallecimiento.

—Hoy, a las 19, en la parroquia de Nuestra Señora de Fátima, por el alma de la señora Blanca Rosa Santa de Quiroga.

—Hoy, a las 20, en el santuario María Auxiliadora, de Rodeo del Medio, por el alma del señor Otiliano Salas.

—Hoy, a las 19.30, en la parroquia de Nuestra Señora de la Carrodilla, por el alma del señor Alberto A. Harth.

PARTICIPACIONES SOCIALES

CASAMIENTO

Arturo Lucio Somoza y Mirta Graciela Calderón de Somoza; Daniel Ortiz Maldonado y Mirta Eseverri Gainza de Ortiz Maldonado, participan por este único medio a familiares y amigos el matrimonio de sus hijos BETTINA y DANIEL, e invitan a presenciar la ceremonia religiosa que tendrá lugar el 30 del corriente, a las 20.30 horas, en la parroquia de San Agustín.

27|1|C|027|27|1

BUENAS NOTICIAS

El mal humor suele producirse a consecuencia del exceso de calor. Y el exceso de calor se contrarresta —chocolate por la noticia— con un buen helado casero. Perogrullo le aconseja el: INSTANTANEO CASERO "TORRAICO". No hay nada mejor ni más rico. Todos los gustos 4 Calle 42 Dorrego y supermercados. 61 F 38800 3014

cedro
* MADERAS MISIONERAS
* PINO PARANA
* TERCIADOS
* MACHIMBRES — ZOCALOS
* LAMINADO DECOR
* AGLOMERADO PANELCO
* CHAPAS MIGUET
* ADHESIVOS
GIRO S.A.
AYACUCHO 168
Tel. 217377
MENDOZA

ALGO NUEVO BAJO LA LLUVIA Y EL SOL
TOLDOS DE ALUMINIO
• TOLDOS PLEGADIZOS DE ALETA REGULABLE (PATENTADO)
• TOLDOS FIJOS DE ALETA REGULABLE
METALURGICA CANO
RECONQUISTA 1350 - V. HIPODROMO, G. CRUZ.
Tel. 223735. (Esq. Paso de los Andes al 500)

TECHOS
HUMEDAD.? GOTERAS? FILTRACIONES?
ASESORAMIENTO TECNICO
Pinturería ROJAS HNOS. S.R.L.
9 de Julio esq. Godoy Cruz

parquet
ROBLE - VIRARO - FRESNO
ALGARROBO
GUATAMBU
PEDRO BAJDA e HIJOS
BENAVENTE 4325 — VILLA NUEVA
GUAYMALLEN - TELEFONO 261627

PUERTAS PLEGADIZAS
NIEDER
DIVISOR DE ALTA CALIDAD EN MADERAS IMPORTADAS
LA MEJOR PUERTA QUE SE FABRICA EN EL PAIS
FADECOR s.r.l.
JUAN B. JUSTO 161 - TEL. 218781 MENDOZA

GABI REVESTIMIENTOS
Tiene lo que Ud. necesita en:
PISOS: Cerámicos, goma, alfombras y parquet
AZULEJOS: decorados con modelos propios
REVESTIMIENTOS: Vinílicos, madera, metal y Glasiris
PUERTAS PLAGADIZAS | GRIFERIA ARTESANAL
CIELORRASOS | CORTINAS
Vea exposición en
PATRICIAS MENDOCINAS 915 - T. E. 292087 - MENDOZA

MOSAISTAS-EMPRESAS CONSTRUCTORAS:
Prensas "Tamburini", Prensas para balancín, Prensas con base Hormas de acero c. chanfles, Pulidoras automaticas, de piso, de brazo, zocaleras, vibradoras, cortadoras de mosaicos, arilleras de pisos, guillotinas "Baggio".
REPRESENTANTE JOSE W. STIMOLO
BELTRAN 981 GODOY CRUZ MZA.
FINANCIACION ENTREGA INMEDIATA

ARTESANIA
VIÑA DEL MAR
MUEBLES RUSTICOS CHILENOS
ARTESANIA EN MUEBLES Y DECORACIONES
DISEÑOS EXCLUSIVOS PRECIOS DE FABRICA
Espejo 33 (Ruta San Martín, Km. 1180)
Las Heras

TOLDOS DE ALUMINIO
CUYO
• TRABAJOS GARANTIDOS
• ENTREGA INMEDIATA
• FINANCIACION
NO COMPRE SIN CONSULTAR
BELGRANO 1286 - TEL. 220217 - G. CRUZ
27|1|C|857|27|1

• CARRETILLAS
• PALAS
• BALDES
• CANASTOS
• HORMIGONERAS
MAQUINARIAS Y HERRAMIENTAS para la CONSTRUCCION
Precios especiales a empresas constructoras y revendedores
SOMECA s.a.
SOCIEDAD MENDOCINA DE CALES Y AFINES
URQUIZA 357 TEL. 250158
MENDOZA

BUSCADO!

Se pagará una seca recompensa a quien dé informes del enemigo Nº 1 DE LA HUMEDAD.
EL FAMOSO TECHO PLAST
Descripción:
• SOLUBLE AL AGUA
• FLEXIBLE (Tiene memoria elástica)
• RESISTE CAMBIOS BRUSCOS DE TEMPERATURA.
• ENVEJECIMIENTO PROLONGADO
• BASE ASFALTICA
• FACIL COLOCACION
Más detalles en
SUCESORES DE CARMELO MALIZIA
AVENIDA BANDERA DE LOS ANDES 1736
TEL. 260100 - SAN JOSE - GUAYMALLEN

NO SE COMPLIQUE LA VIDA PARA AISLAR SU CASA DEL VERANO
PONGA EN SUS TECHOS Y TERRAZAS
POLIESTIRENO EXPANDIDO
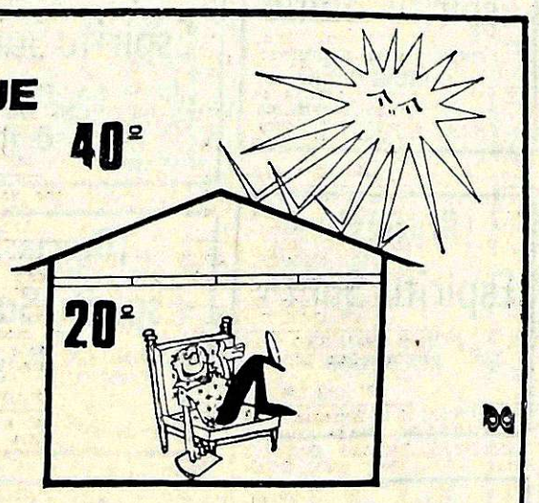

EL AISLANTE MAS EFICAZ QUE SE CONOCE.
AISLANTES DE CUYO
FABRICAS EN MENDOZA: ARISTOBULO DEL VALLE 815 BENEGAS GODOY CRUZ TEL. 222644
EN CORDOBA: PALERMO 160 V. AZALAIS TEL. 712271-718278
OF. BS. AS.: FLORIDA 971 OF. 58 TEL. 32-7718 - 31-9112

Hosteria CERRO DE LA GLORIA
ZOOLOGICO
HOY y todos los días CENA A LA CARTA
JEAN DUVAL y Show
RESERVE MESA AL TELEF. 250130
MAGIO

EN SOUTIENS AHORA EXISTE ALGO
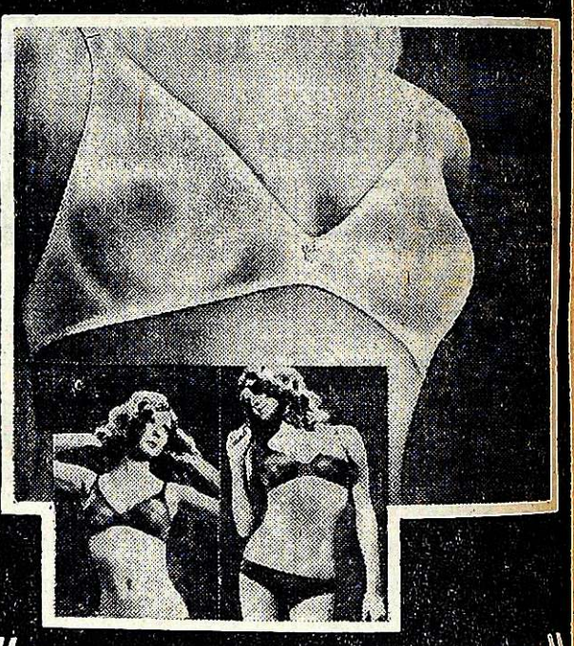
"FUERA DE SERIE"®
Lo acabamos de descubrir!
Un soutien "FORMADO" en (una tela diferente) Jersey de Nylon® que no cede, que no tiene costuras y es practicamente como una segunda piel.
LO LOGRAMOS PORQUE SOMOS MANIATICOS!
(Si te apurás podés ser de las primeras en usarlo, tu lencería lo tiene)
Es una auténtica prenda SLOGAN
Elaborada por los maniáticos de
Felinos S.R.L.
Distribuye: JOSE MANFREDI
San Martín 1027 Loc. 54 - Galería Piazza
MENDOZA

el restaurant del DRUGSTORE
FQ
• COCINA INTERNACIONAL
• AIRE ACONDICIONADO
• EN PLENO CENTRO
AV. ESPAÑA 990 MENDOZA
MAGIO

CINES Y TEATROS

CENTRO

AVENIDA - Hoy de 13.30 a 24 hs.: "ROLLERBALL, GLADIADORES DEL FUTURO" y "EL COMANDO DEL SINDICATO"
AMERICA - Hoy, de 14 a 24 hs.: "EL CIUDADANO SE REBELA" y "DEMASIADO RIESGO PARA UN SOLO HOMBRE".
CENTER - Hoy de 13.45 a 24 hs. "ROBINSON CRUSOE" y "AHORA MI NOMBRE ES NADIE"
CINEMA - Hoy de 14 a 24 hs. "GOOFY Y DONALD, CAMPEONES OLIMPICOS" y "EL EJECUTIVO MUY MONO".
CONDOR - Hoy "LA JAULA" y "SICILIANO EN DINAMARCA"
CITY - Cerrado por vacaciones.
LUXOR - Hoy de 14 a 24 hs. "CUATRO DOLARES DE VENGANZA" y "CINCO LOCOS SUELTOS".
LAVALLE - Hoy de 14, a 24 hs. "PERFUME DE MUJER" y "JUANITA NALGAS DE ORO"
OPERA - Hoy, de 14.15 a 24 hs.: "JOE Y MARGARITO" y "EL GRAN BUSTER KEATON"
Trasnoche: "EL DIA DEL ATENTADO".
PREMIER - Hoy de 14 a 24 hs.. "INFIERNO EN LA TORRE" y "VARIEDADES"
REX - Hoy de 14 a 24 hs.: "VERACRUZ" y "TRAPECIO"
ROXY - Hoy, de 14 a 24 hs.: "INFIERNO EN LA TORRE" "Variedades".
CERRO CINE AUTO - Hoy 21.30 hs. "Aventuras de un bribón" y "Erase una vez en Hollywood".

GODOY CRUZ

CEC - Hoy 21.30 hs. "Asesinos S. A." y "La conversación".

RIVADAVIA

DUCAL. - Hoy 21.30 hs.: "Las Tocables; "Mi Padre mi Amigo"
SPORTSMAN - Hoy 21.30 hs. "Extraño secreto del bosque en sombra" y "Bisturí la mafia blanca".

PALMIRA

COLON - Hoy a las 21.30 "El oro de la Mackenna" y "Pasión por el peligro"

SAN MARTIN

CERVANTES - Hoy 21 hs. "Defendiendo al ciudadano" y "La ejecución".
MAYO - Hoy 21.45 hs. sorpresas" y "La tregua".
MONUMENTAL - Hoy 21.30 hs. "La vida sigue igual" y "Mafia".

PALABRAS CRUZADAS

por HOMERO ALFARO

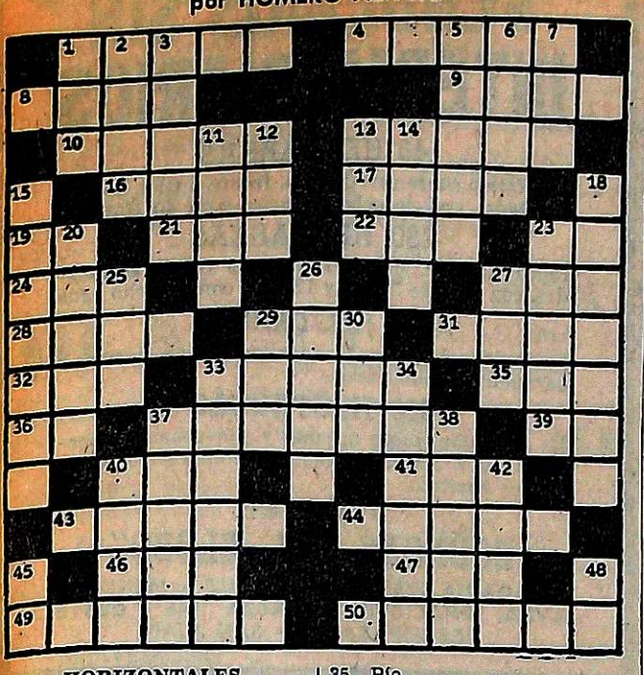

HORIZONTALES

1 De poca importancia.
4 Relativo a la vida.
8 Yacimiento mineral.
9 Brisa.
10 Red (Pl.).
13 De carácter grave.
16 Hechicera.
17 Superficie.
19 Prefijo.
21 Embrollo.
22 Prefijo griego que indica nuevo.
23 Del verbo ser.
24 Número.
27 Río de Francia.
28 Anestésico.
29 Otorgan.
31 Mancha.
32 Creta.
33 Planta cucurbitácea de fruto esferoidal.
35 Pío.
36 Del verbo ser.
37 Alopecia (Pl.).
39 Nota musical.
40 Perjuicio.
41 Del verbo tener.
43 Costar.
44 Licor (Pl.).
46 Del verbo ser.
47 Parra.
49 Hacer pan.
50 Estatua de magnitud extraordinaria.

VERTICALES

1 Remate de una cosa.
2 Pronombre indeterminado.
3 Poner precio.
5 Acción de torear.
6 Composición musical para una sola voz.
7 Signo del zodíaco.
11 Especulación.
12 Labiérnago.
13 Devoto.
14 Del verbo ser.
15 Sufrir.
18 Guardar, conservar.
20 Especie de calzado (Pl.).
23 Manosear.
25 Terreno comunal para pastos.
26 Temperatura.
27 Artículo.
29 Contracción.
30 Impar.
33 Cabello colgante.
34 Que nace naturalmente.
37 Maderos.
38 Relativo a la vejez.
40 Volumen.
42 Tumor óseo.
45 Ahora.
48 Nota musical.

(Solución en la última página)

Aunque Ud. No Lo Crea de Ripley®

8-13

QUINTIN por BOB WEBER

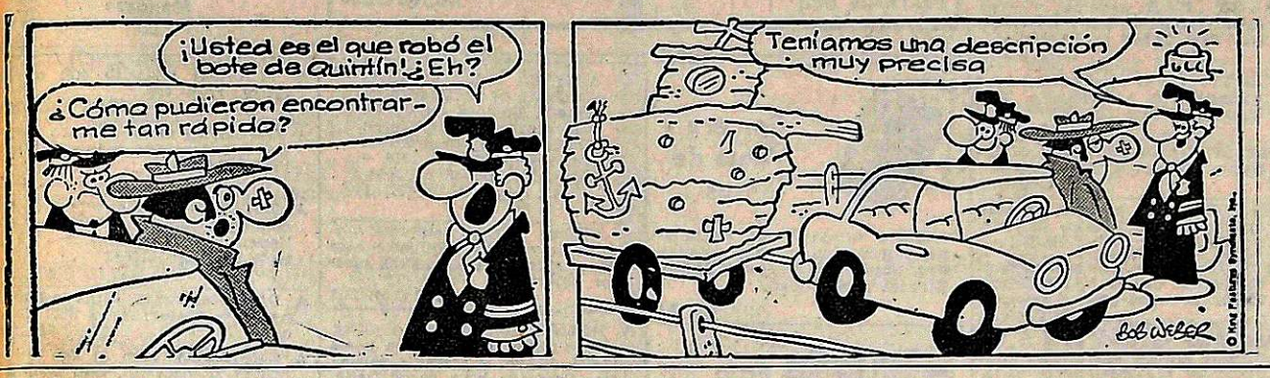

LOS PICAPIEDRAS

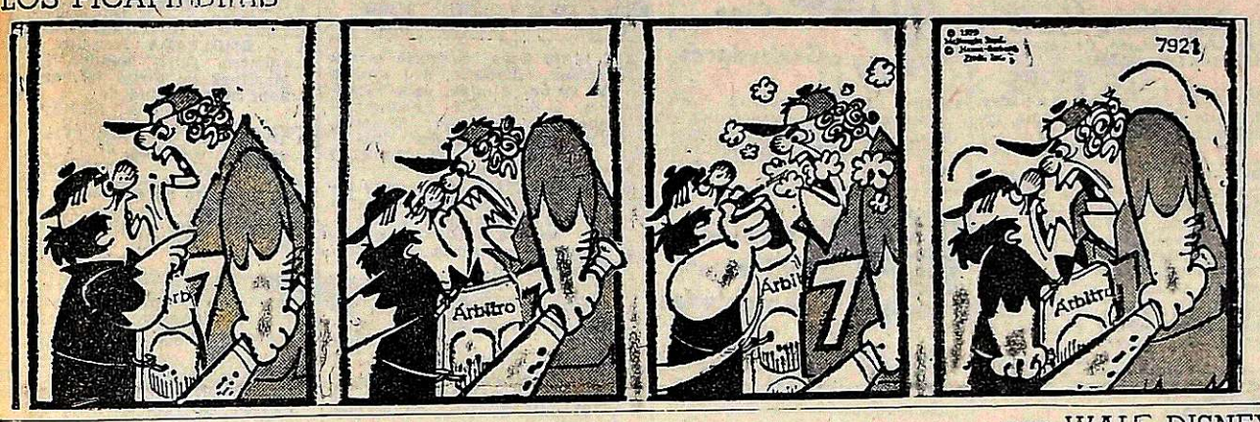

RATON MICKEY por WALT DISNEY

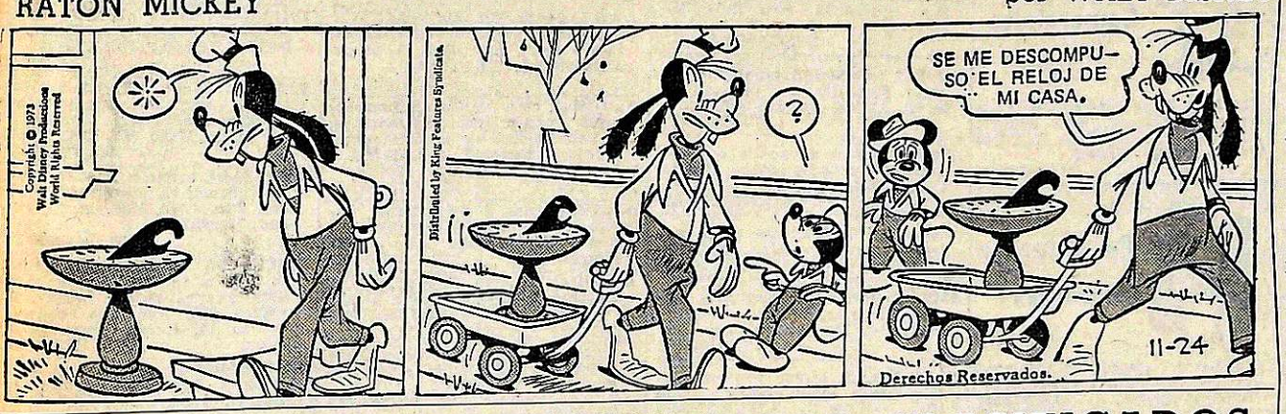

Empresa Necesita Incorporar
EMPLEADO c/habilidad manual, estudios primarios. Edad: 28 - 35 años. Argentino, preferentemente casado.
MEDIO OFICIAL TORNERO, por ½ día
PRESENTARSE EN: Figueroa Alcorta 717 - Godoy Cruz - Mendoza. Hoy y Mañana de 17.30 a 21.30 hs.
27|1|F|42928|27|1

Transformadores
100 y 160 KVA.
ENTREGA INMEDIATA
VENDE ELECTRA S. A.
Besares 105 - Tel. 960093 - Chacras de Coria - Mendoza
27|1|F|42901|28|1

¿ORO?
Suba 2 pisos y "¡Ganará varios pesos!",
Garibaldi 118, Piso 2, Local 2, Mendoza
27|1|C|034|2|2

TEJEDORAS NECESITO
Lady Tricot - Jukikar - Singer
Pago semanal.
— TELEFONO 230033 —
24|1|T|1777|27|1|A

EQUIPO AMPLIFICADOR VENDO
STEREO - 30 WATIOS
Con bafles - Completo
Ver de 16 horas en adelante.
FRANCIA 740 - GODOY CRUZ MENDOZA
27|1|F|42910|27|1

Finca Uva Malbec
10 Has. y 1.000 plantas d olivos, vendo con cosecha
Rivadavia 89 - Tel. 980566
Luján.
27|1|F|42907|28|

LADRILLOS y LADRILLONES VENDO PUESTOS EN OBRA
$ 2,00 y $ 3,30 c/u.
Pedidos de 1.000 en adelante.
TELEFONO 262109
26|1|C|750|30|1

IMPORTANTE EMPRESA
REQUIERE DEPOSITO CON OFICINA
EN ALQUILER ZONA CIUDAD O GRAN MENDOZA
TELEFONO 214019 - 17 A 20 HORAS
24|1|C|195|27|1|A

ORO
Compramos Mejor Precio
A PARTICULARES Y COMERCIANTES
GALERIA TONSA - LOCAL A-1
10|11|F|25526|Pte.

Vendo Tractor FIAT 400 VIÑATERO con Pala
Nuevo Alambre para viña Nº 12 y 13 en buen estado.
Hablar al Teléf. 291606 mañana de 8 a 13 horas.
27|1|C|005|28|1

Cajones TRAY PACK
— VENDO —
Alvarez Condarco 551 - Teléfono 230322 - El Plumerillo
27|1|C|013|27|1

MANUEL J. PEDERNERA
MARTILLERO PUBLICO
VENDE CASA
Primera Sección, con todas comodidades, contado, facilidades y permutas. - Salta 2337 - T. 218917.
27|1|T|1819|27|1

Vendo o Permuto
FIAT 128, MODELO 1971
Muy buen estado.
— ITUZAINGO 2925 —
Teléfono 216530
27|1|T|1825|27|1

VINO FINO
Certificado 1974. Pinot blanco y Pedro Jiménez; 175.000 litros total. - Vende dueño.
TELEFONO 261630
27|1|F|42927|27|1

CUBETAS PARA CIRUELAS
Vendo. Alvarez Condarco 551, Tel. 230322 - El Plumerillo.
27|1|C|013|29|1

¿ORO?
¡Y Seguimos Pagando Mejor!
Suba 2 Pisos
Garibaldi 118, Piso 2, Local 2, Mendoza
27|1|C|034|2|2

EMPRESA VITIVINICOLA
NECESITA
Persona con experiencia en sueldos y jornales, con conocimiento de Leyes Laborales y demás tareas administrativas.
Poste Restante Diario LOS ANDES M. (23)
27|1|F|37817|28|1

NECESITAMOS
ARMADOR DE BATERIAS
Oficial o ½ oficial O'Brien 886 - San José - Gllén.
Teléfono: 259312.
25|1|C|423|27|1

SEMILLAS PARA VERDEO
Vicia - Cebada - Avena
Clasificadas - Garantidas
LLAVER AGRICOLA S. A.
W. Núñez 936 - T. 42526
Rivadavia - Mendoza
22|1|F|50437|5|2|A

IDONEO
Para atención botiquín - Necesita Mutual de Agua y Energía Eléctrica El Nihuil - Tratar: El Nihuil San Rafael (Mza.)
27|1|F|42969|28|1

Compro Farmacia de Barrio
Ofertas al Teléfono 259035, de 8.30 a 12.30 y de 17 a 21 hs.
27|1|T|01834|27|1

CASA
Compro Bº/Bancario - 5/Ignacio o 6ta. Sec., Cont. 50% - Saldo corto plazo - Provivienda - Tel. 218277 - 255813.
27|1|C|062|27|1

COMPRO terreno o casa corte antiguo, zona San José. Tel. 244139. Lencinas 1002. San José.
27|1|C|962|27|1|D

DEPARTAMENTO pleno centro, un ambiente, vendo T. 750.000. Recibo gran contado, o lote a cuenta. Tratar Catamarca 85, 4º P. Dpto. 43, 11 a 14 y 17 a 21.
26|1|C|742|27|1

DEPARTAMENTO muy céntrico, frontal, semi nuevo, liv. comedor, 3 dormitorios, cocina, baño y baño servicio, baulera y tendedero. T|$ 290.000.000 c|fac. F.J. Sapunar. San Lorenzo 315. Tel. 290457.
27|1|F|42967|27|1

DEARTAMENTO a estrenar, 5ª Sec., primer piso, liv. comedor, 3 dormitorios, cocina, lavand., baño y baño de servicio. T. pesos 260.000.000, con fac. F. J. Sapunar, San Lorenzo 315. T. 290457.
27|1|F|42963|27|1

DEPARTAMENTO San José, 2 dormitorios, dependencias. Anticipo 28.000.000. José Fco. Moreno 1375.
27|1|F|42946|28|1

EN RODEO de la Cruz, amplia casa antisísmica, 366 m., ideal para profesional. Vendo o permuto por casa, preferible en Barrio Santa Ana. Más informes: Rúffolo. Salta 792. Godoy Cruz. T. 225571.
27|1|F|37826|27|1

EN RODEO de la Cruz, casa esquina, con salón para negocio, construcción mixta, valor, pesos 60.000.000, 50% contado. Saldo 1 y 2 años. Informes: Rúffolo. Salta 792. Godoy Cruz. T. 225571.
27|1|F|37825|27|1

FINCA 30 hectáreas, casa, pozo, $ 300.000, saldo 3 años. Teléfono 227011.
25|1|F|37799|27|1

FINCAS Prohogar necesita urgente zona Corralitos, etc. San Martín 2214. Tel. 255147.
26|1|C|723|27|1

FINCA compro, 30-50 hectáreas, producción manzana Tunuyán o Tupungato. Tel. 245227. Domicilio: San Lorenzo 231.
27|1|C|020|27|1

FINCA compro, 50 a 30 hectáreas, preferencia Olivares. Tel. 245272. Domicilio: San Lorenzo 231.
27|1|C|020|27|1

FINCA 10 hectáreas, con herramientas, sobre ruta asfaltada. - Casa, luz, agua y derecho agua. Permuto casa residencial. José Fco. Moreno 1575.
27|1|F|42942|28|1

FINCA 10, 12 hectáreas parral o viña compro a propietario directo. Godoy Cruz 290. Mendoza.
27|1|F|42895|28|1

FINCA... 28 hectáreas chacra, en Corralitos. Casa, pozo, tractor con implementos, luz eléctrica. Vendo urgente, Inmobiliaria Francica, contado y facilidades; acepto casa o camión. Convenir España 1057 - 3er. piso. Oficina 14, Mendoza.
27|1|C|915|29|1

FINCA 6 has. viña, tintas, cerquita ciudad deportiva, extraordinaria ubicación. Casa, luz, fuerza, riego abundante. Total $ 310.000.000 contado y 6 meses. Oportunidad. Tel. 247906.
27|1|F|42913|27|1

HERMOSO piso céntrico, 3 dormitorios, living comedor, cocina comedor, dependencias servicio, patio con churrasquera. Contado y facilidades. Mengoni - Colón 428, Tel. 246295.
27|1|F|42856|27|1

HERMOSO lote interno, Loteo Cantú Caroglio, Villa Nueva vendo, permuto auto. Precio contado fabuloso; hoy, mañana únicamente. Sarmiento 234. Ciudad.
27|1|C|881|28|1

LOTE 5ª Sección, 1.000 m2. Total 250.000.000. Propietario, teléfono. 293099.
25|1|C|540|31|1

LOTE en Las Heras a metros de 6ª Sección, vendo baratísimo, 200 metros2, $ m|n. 14 millones. Juan Morelli. Maipú 1645. San José - Tel. 258006.
26|1|C|741|27|1

LOTE G. Cruz, 220 m2., con 12 de frente, bien ubicado, T. pesos 48.000.000, con fac. F. J. Sapunar. San Lorenzo 315. T. 290457.
27|1|F|42934|27|1

LOTE chico 92 m2., cerca Hospital Español, oportunidad. Vendo. T. 290310.
27|1|C|021|27|1

LOTE con chacra, K-8, 3200 m2., t|$ 20.000.000 c|fac. San Lorenzo 315. Tel. 290457.
27|1|F|42964|27|1

LOTE... 221 m2. c|Benegas a 50 mts. Cervantes, vende urgente Inmobiliaria Francica. Convenir España 1057, 3er. piso, Oficina 14, Mendoza.
27|1|C|915|29|1

LOTE 1.500 m2. en Guaymallén en esquina, vende dueño, todo o fracción, ideal para industria, taller, galpón o depósito Teléfono 214429.
27|1|C|914|28|1

OPORTUNIDAD, fracción de 2½ Has. de tierra, en Corralitos, preparadas para siembra. Vendo con fac. San Lorenzo 315. Tel. 290457.
27|1|F|42935|27|1

PROHOGAR necesita urgente lotes 5ta. y 6ta. Sección venta rápida. Tel. 251147.

POTRERILLOS, Valle del Sol, vendo 2 lotes, 300 mts. Necochea 715. G. Cruz. Tel. 224652.
27|1|C|014|27|1

TRANSFIERO mejor esquina de Mendoza en tres plantas todo blindex alfombra, aire acondicionado e instalaciones, valor $ 2.400.000 ley. Llamar de 13 a 16 horas. Teléfono 256153. - Operación al contado o a 30 días.
27|1|C|961|28|1

VENDO casa mixta 6ª Sección muy buen estado, 3 dormitorios, amplio living, cocina, baño y dependencias servicio. 300 metros terreno. Tratar: Rioja Nº 2248 - Mendoza. Tel. 214109.
27|1|F|42930|28|1

VENDO lote con planos; 50 barras de hierro; ventanas de aluminio y 4.000 ladrillones. Bahía Blanca 165. Las Heras.
27|1|T|1817|27|1

VENDO inscripción casa, $ 13.000. Tel. 254107.
27|1|C|837|27|1

Compra y Venta de Negocios en General

AUTO SERVICE instalaciones, mercaderías. Anticipo 50.000.000, saldo convenir. José Fco. Moreno 1575.
27|1|F|42938|28|1

CERVECERIA restaurant lo mejor de Mendoza, vendo por viaje. Sánchez. Catamarca 357.
27|1|C|968|27|1

VENDO residencial categoría "A". Tel. 243600, de 11 a 15 y 21 a 24 horas.
26|1|C|846-47|27|1|A|D

Compra y Venta de Muebles

A. BENTURINO Tel. 244335-248730 ofrezca muebles, antigüedades, artículos en general. Colón 669
3|3|Pte

A SELLA. Tel. 247447 - Martillero. Tiburcio Benegas 776 ofrezca muebles, artículos hogar maquinas usadas; dinero en el acto.
11|2|F|6972|Pte

A. MITRANO - Martillero. Teléfono 247711 Aristides Villanueva 332 ofrezca muebles, antigüedades maquinarias artículos generales. Vagamos mejor. Anticipamos dinero.
9|6|F|2325|Pte

Compra y Venta de Automotores y Cubiertas

A TRABAJAR ya mismo, vendo regio camión De Soto 63 motor Perkins 102 a destapar, caja y diferencial idem, volquete 12.000 kilos, doble baranda, alta y baja. 7 cubiertas impecables. Recibo casa, autos o materiales de construcción. Lunes adelante. - Oliveri, Alvear 1823 - Villa Hipódromo.
25|1|C|470|27|1

A PARTICULAR vendo o permuto Fiat 600 m-67, urgente. Sargento Cabral 126. Godoy Cruz.
27|1|F|37837|29|1

A PARTICULAR R6, Mod. 70 vendo San Martín 770. G. Cruz. - Tel. 222510. Atención de 12 a 16 y 20 a 22 hs.
27|1|C|022|27|1

AMI 8 1971 buen estado vendo San Martín Sur 80 Godoy Cruz.
26|1|F|37781|27|1

AUTOMOVIL Willys 1942, $ 29.000 y facilidades, permutas - Don Bosco 40.
26|1|C|744|27|1

AMI-8-71, muy bueno, vendo, permuto. Lavalle 333. Cdad.
27|1|C|043|28|1

APURADO vendo motoneta Vespa 58. Lavalle 333. Cdad.
27|1|C|043|27|1

AL CONTADO compro autos medianos o chicos, modelo 1970, en adelante, patente Mendoza. José Vicente Zapata 236, Mendoza.
27|1|F|42971|31|1

AUTO casilla frontal a terminar vendo hoy a primera oferta razonable. Necochea 715. - Godoy Cruz. Tel. 224652.
27|1|C|014|27|1

ATENCION urgente vendo 4L m|64 recién reparado, algunos detalles o permuto coche menor precio: San Martín 380, Maipú de 7 a 13 y 17 a 21 horas
27|1|C|953|27|1

BEDFORD 61, vendo. Benavente 4457. Villa Nueva. Tel. 261155.
27|1|F|42985|28|1

BEDFORD 1961 y 1962 chasis vendo. Chacabuco 50. Mendoza.
27|1|C|016|28|1

COMPRO unidades usadas, modelo 72 en adelante, motor fundido o sin motor. Permutaría por Falcon Futura 67. Teléfono 259297.
27|1|T|1824|27|1

COCHE mediano o grande 66, en adelante. Compro parte contado, saldo 6 meses. Tel. 262557.
27|1|F|42976|27|1

COMPRO auto o camioneta. dispongo $ 130.000 contado. Patricias Mendocinas 2553, San José.
27|1|F|42951|27|1

COMPRO Fiat 1.500 ó 600 pago contado, particular. Tel. 254473.
27|1|C|989|27|1

CAMIONES volcadores vendo Ford 900 c|v, con trabajo y Volvo c v, o permuta por equipo rutero o balanceines. Tratar: Córdoba 716 Barrio Trapiche. Godoy Cruz.
27|1|C|996|27|1

CITROEN 64 vendo, escucho oferta P. Sguazzini 862. Barrio Aeronáutico. Las Heras.
27|1|C|008|27|1

COMPRO particular automóvil Di Tella, Fiat cupé 600, Peugeot 403-404, contado. Llamar 215046.
27|1|F|42892|27|1

CAMIONETA Dodge 200 modelo 1967, rectificada a cero Kms. vendo con facilidades. Recibo permutas, y Pick-up Peugeot 1971, también rectificada. Alvaro, Mercado Central, Puesto 9 10 y 85. Teléfono 257954.
27|1|T|1815|28|1

COMPRO contado, particular, Fiat 600 o 4-L modelos 64/65, cualquier estado. Teléf. 260047.
27|1|C|929|27|1

CADILLAC Super Lujo, impecable vendo, permuto por moto. Teléfono 254487. Beltrán 173.
27|1|T|1803|23|1

CONTADO vendo Fiat 600 1964, Renault Gordini 1962. Paso de los Andes 50. Godoy Cruz.
27|1|C|973|29|1

CHEVROLET 1939 cuatro puertas y Ford 1938, a toda prueba, permuto, facilidades. Belgrano Nº 1250. Godoy Cruz.
27|1|C|978|27|1

DIRECTO compro Rastrojero 63 al 73 contado. Laprida 1266. Villa Hipódromo.
27|1|C|894-95|27|1

ESTANCIERA 1975, vendo. - San Juan 761. Mendoza.
27|1|C|482|28|1

FIAT 1500 "Familiar" 1969, como nueva, vendo. Genner 1790. Trapiche.
24|1|C|283|28|1

FIAT cupé 1967 1500 impecable precio oportunidad, recibo auto chico diferencia contado. Montecaseros 1405.
26|1|C|237|27|1

FORD Taunus 1956, 2 puertas. - Vendo, facilidades, permutas. - Don Bosco 40.
26|1|C|744|27|1

FIAT 128-73, vendo. Benavente 4457. Villa Nueva. Tel. 261155.
27|1|F|42991|28|1

FIAT 1500-72 vendo. Benavente 4457. Villa Nueva. Tel. 261155.
27|1|F|42989|28|1

FIAT 1600 mod. 1971, buen estado, vendo contado. Espejo 112. Ciudad.
27|1|C|042|27|1

FIAT 1.500 1966, contado únicamente. Juan B. Justo 233. Departamento 2.
27|1|C|977|27|1

FIAT 1600 1971, urgente por ausentarme. Italia 4470. Villa Nueva.
27|1|C|965|27|1

FORD 350-61, con motor Perkins 71, vendo - Benavente 4457. - Villa Nueva, Tel. 261155.
27|1|F|42983|28|1

GILERA 500 cc. oportunidad. $ 19.000 y facilidades. Don Bosco 40.
26|1|C|744|27|1

JEEP 58, vendo. Benavente 4457 Villa Nueva. Tel. 261155.
27|1|F|42987|28|1

MOTORES gasoleros para camioneta Fiat, Hannomag, Perk ns facilidades. Pedernera 527. San José.
27|1|C|009|010|27|1

MOTOR gasolero para camioneta Perkins 83 desarmado, vendo total 85.000. Pedernera 527. San José.
27|1|C|009|010|27|1

MOTOR Valiant y Dodge 8 vendo Pedernera 527. San José.
27|1|C|009|010|27|1

OFERTAS Rambler 1972 tot 248.000 Falcon Lujo 1965 218.0 Estanciera 1960 118.000. Citroe Pick-Up 1966 76.000 Dodge 19 29.500. Entre Ríos 208
26|1|C|237|27

PEUGEOT 404 1970, semi nue vendo. 25 de Mayo 2997.
27|1|C|067|2

RAMBLER Classic 1965, recibo tomóvil impecable. Ver Cipoll 719, Las Heras. Zanjón de

GUIA PROFESIONAL AVISOS CLASIFICADOS

OCULISTAS

Dr. ZALDIVAR
Dra. MISTELI
Nueva dirección: Av. Emilio Civit 685. Ciudad. Tels. 257000 - 257100
14|1|F|Pte

Dr. ALVAREZ NOQUE
SOLICITAR TURNO
Enfermedades y cirugía de ojos. Mitre 896 - Tels.: 241805 - 241324 - 241443.
4|6|F|Pte.

Dr. M. MARCHEVSKY
OCULISTA
Consultas de 11 a 12.30 y de 16 a 20 hs, Rioja 1130, Tel. 247996.
25|9|F|94036|Pte.

CLINICA DE OJOS
Atendida por
16 Médicos Oftalmólogos y 6 Auxiliares Técnicos Universitarios
Consultorio externo de 8 a 21 hs. Guardias permanentes. Cirugía e internación. Atención de particulares y Mutualidades. Av. España 333, Teléf. 248856. 18|3|F|42513|Pte.

ASMA Y ALERGIA

CLINICA DE ALERGIA
Dr. BOUERI
Dr. SALOMON BOUERI
Dr. ARNALDO BOERO
Dr. EDUARDO PENA
Corrientes 39 - Teléfono 251591
Pedir turno. 2|9|F|37791|Pte.|A.

Dr. LUIS BROITMAN
ASMA - ALERGIA
Patricias Mendocinas 634. Planta baja. Local 9. Tel. 249907. Se atienden mutuales. 4|6|F|65875|Pte.|A.

HUESOS

Dr. EDUARDO P. TOSI ORQUIN

Dr. ANTONIO C. GOMEZ NAVARRO (h.)
Traumatología y ortopedia. Enfermedades y cirugía de los huesos. Lunes a viernes 17 a 20.30 hs. Necochea 509. Solicitar turno 259499. 242723, 259228. 21|1|F|27785|Pte.|A

REUMATISMO

Dr. RICARDO BARCENILLA
Rivadavia 578 - Planta Baja - Dpto. 5 - Ciudad. - Turnos 17 a 20.30 hs. - Teléfonos 292020 - 221910
27|2|F|Pte.

Dr. MANUEL MENA
Reumatólogo - Enfermedades de columna vertebral, brazos dolorido. Ciática. Atiende de 15 a 20 hs. Buenos Aires 228. Lunes a sábados.
20|3|F|Pte.

CENTRO REUMATOLOGIA
Infanta M. de San Martín 56, 4º P.

Dr. Osvaldo Bieller Viotti
Reumatología y brucelosis. Lúnes a viernes 17 a 20 hs. Miércoles 18 a 20 hs. Espejo 593. Planta baja. Teléfs. 218197 - 220596.
17|1|F|41651|Pte.|A

ODONTOLOGIA

VICTOR M. PICCIONE
Doctor en odontología. Cirugía de boca y huesos de la cara. Martes y jueves, Sanatorio Policlínico de Cuyo. Tel. 243000. Part. 255547.
1|2|F|Pte.

JUAN ANGEL BRANDI ZAPATA
Doctor en Odontología - Rayos X Consultas: 10 a 12 y 17 a 20 hs. Pedir turno: San Juan 741. Tel. 241869.
22|1|F|50631|21|2

PARTERAS

ESTHER C. DE SANANES
Partera nacional. Diariamente de 10 a 20 hs. Solicitar turno. Pedro B. Palacios 1260 (Ituzaingó) entre Catamarca y Lavalle. Teléfs. 257319 y 251391.
7|4|F|Pte.|D.

J. DELIA SANCHEZ GOMEZ
OBSTETRICA NACIONAL
Atiende de 15 a 17 horas, menos sábado. Rivadavia 634. Tel. 241019.
6|12|F|Pte.

CELINA E. M. DE ARNEDO
PARTERA NACIONAL
Catamarca 585, Ciudad, T. 242388. Pedir turno.
29|F|99490|Pte.

IRMA YAKEL de LEGUIZAMON
PARTERA
Av. San Martín 1269 - 3er. Piso. Dpto. "A" - Tel. 257536 - Mendoza
F|Pte.|A

LIDIA M. de CUARTAS
PARTERA
25 de Mayo 770, Mendoza, Teléfono 247223.
11|10|F|Pte.

RADIOLOGIA

Dres. RICARDO HORENSTEIN MARTHA G. de HORENSTEIN
Radiografía - Radioterapia. Colón 185, 8º Piso - Teléf. 242747 - Particular: 245906.
28|8|F|86771|Pte.|A

BIOQUIMICOS

LABORATORIO ANALISIS CLINICOS - ESPECIALIDADES
Dra. MIRA PIENIEK
Dra. CRISTINA CAMPOY
— MUTUALES —
RIOJA 1856 - TELEFONO 250237
16|1|C|563|12|2

PEDICUROS

CASA SCHOLL
Pedicuros. Calzados. Plantillas, Medias y Vendas para Várices. Todo

Compra y Venta de Propiedades

A PROPIETARIOS: que deseen vender su propiedad, Provivienda asegura venta rápida y ventajosa. Solicite tasador s|compromiso. Perú 1214 - Teléfonos 255813 - 218277 - 258054.
26|1|C|395|28|1

A MOLL Inmobiliaria compra casas, departamentos, lotes, etc. Operaciones inmediatas, garantidas. Gutiérrez 567. Teléf. 214266 - 225524.
22|9|F|85420|Pte.

A PROPIETARIOS directos, compramos casas, departamentos, fincas, lotes, terrenos, galpones, negocios, etc., les aseguramos el mejor precio de plaza y condiciones de venta. C. E. Barrera Oro. Mitre 1378. - Ciudad. - Teléf. 257726 y 251537.
23|1|F|50740|31|1

A DUEÑO: compro casa, puede ser mixta, preferible t|servicios, 50% contado, saldo corto plazo. Provivienda - Perú 1214 - T. 255813 - 218277 - 258054.
26|1|C|395|28|1

A COMPRO casa lote al contado. San Martín Sur 1107, Godoy Cruz Teléfono 225842.
16|1|F|37631|30|1

A PROPIETARIO, compro casa o departamento. urgente, F. J. Sapunar San Lorenzo 315. Tel. 290457.
22|1|F|30670|29|1

A ESTRENAR Dptos. 1, 2 y 3 ambientes, cocina y baño, portero eléctrico, ascensores, Vende J. Cecco. Colón 617, Mza. 243330.
26|1|F|42785|27|1

A ESTRENAR americana de categoría 2 plantas, G. Cruz, cerca 5ta. Sección, liv. comedor, 2 dormitorios, 2 baños, dependencias, cochera, patio. $ 1.750.000. Vende J. Cecco. Colón 617 Mza. Tel. 243330.
26|1|F|42783|27|1

A PROPIETARIO compro casa modesta y alto precio. Cualquier ubicación. Urgente. Tel. 245272. Domicilio: San Lorenzo 231.
27|1|C|020|27|1

A $ 650.000, t|$ 1.300.000, Dorrego, casa 2 plantas, desocupadas, 1 comedor, 2 baños, 4 dormitorios, (2 planta baja), cocina, patio. Provivienda. Perú 1214.
27|1|C|062|27|1

A $ 275.000, t|$ 550.000, casa b|estado, a 1 cuadra Perú. Las Heras, 2 habitaciones, c|comedor, c|artefactos, lavandería, patio.

A $ 450.000, t|$ 900.000, oportunidad, departamento Céntro Empleados de Comercio, Godoy Cruz, 1|comedor, c|balcón, 3 dormitorios, c|placard, c|comedor c|artefactos, lavandería. Provivienda. Perú 1214.
27|1|C|062|27|1

A $ 1.300.000, t|$ 2.300.000, Dorrego, casa c|teléfono, pavimento, 1| comedor, 3 dormitorios, c|comedor c|artefactos, garaje, 2 baños, patio, terraza. Provivienda. Perú 1214.
27|1|C|062|27|1

A $ 1.000.000, t|$ 1.800.000, casa muy b|estado (acepto plan Banco), Villa Nueva, 1|comedor, 3 dormitorios c|placard, c|comedor c|artefactos, garaje, patio. Provivienda. Perú 1214.
27|1|C|062|27|1

A INVERSIONISTA casa en Godoy Cruz a metros San Martín, c| facilidades. Godoy Cruz 290. Mendoza.
27|1|F|42897|28|1

A ESTRENAR 5ta. Sección 3 dormitorios, living, garaje. Facilidades. Guarna. Olascoaga 389. Ciudad.
27|1|C|947|29|1

ANTISISMICA, B. Santa Ana, liv. comedor, 3 dormitorios, dependencias, garaje y jardín. Vendo con fac. F. J. Sapunar. San Lorenzo 315. Tel. 290457.
27|1|F|42961|27|1

ANTISISMICA, cerca H. Español, liv. comedor, 3 dormitorios, dependencias, garaje y patio. Vendo c|fac. F. J. Sapunar. San Lorenzo 315. Tel. 290457.
27|1|F|42959|27|1

ANTISISMICA, 6ª Sec., plena construcción, entrega 60 días, planta baja, liv. comedor, 3 dormitorios, dependencias y dep. serv., patio y garaje. Vendo con fac. $ 280.000.000. F. J. Sapunar. San Lorenzo 315. Tel. 290457.
27|1|F|42960|27|1

ANTISISMICA, 6ª Sec., p|baja, liv. comedor, 3 dormitorios, cocina, baño, patio y cochera. Vendo con fac. F. J. Sapunar. San Lorenzo 315. Tel. 290457.
27|1|F|42958|27|1

ANTISISMICA: ciudad, bien ubicada, liv. comedor, 3 dormitorios, depend., garaje y patio, seminueva, alfombrada. Total pesos 400.000.000, contado. F. J. Sapunar. San Lorenzo 315. Tel. 290457.
27|1|F|42965|27|1

ATENCION 4.000 m2., terreno, en Carrodilla, a metros Carril, para industria, etc., precio conveniente, con fac. San Lorenzo 315. Tel. 290457.
27|1|F|42952|28|1

ANTISISMICA, San José, 2 dormitorios, garaje y demás. Contado y facilidades. 9 de Julio 1790. Tel. 218499.
27|1|C|038|28|1

ANTISISMICA moderna, Barrio Parque, 3 dormitorios, dependencias, terraza. 60% contado, saldo convenir. San Martín Sur 80. Godoy Cruz. 221087.
27|1|F|37834|27|1

ANTISISMICA, Las Heras, de un año, apto p|banco, liv. comedor, 2 dormitorios y demás. San Lorenzo 315. Tel. 290457.
27|1|F|42957|27|1

ANTISISMICA, 2 dormitorios, dependencias, teléfono. Primer Barrio Comercio. 75.000.000 y facili

CONTADO total compro finca. Primera zona o Tupungato. De 5 hasta 100 hectáreas. Operación inmediata. Teléfonos 244511 256802.
24|1|F|50891|27|1

CASA sexta sección, 2 dormitorios, salón negocio. Después 17 horas. 214316.
27|1|C|019|27|1

CARMONA Hnos. venden en 5ª Sección, chalet antisísimico, ambientes amplios, jardines, dependencia servicios. Perú 1132. Tel. 216448 y 256498.
27|1|C|030|27|1

CASA G. Cruz, mixta, liv. comedor, 2 dormitorios, depend., garaje y patio. T|$ 90.000.000 c|fac. San Lorenzo 315. Tel. 290457.
27|1|F|42966|27|1

CASA mixta, Dorrego, de un dormitorio, comedor y demás. Vendo. San Lorenzo 315. T. 290457.
27|1|F|42962|27|1

CARMONA Hnos. Venden varias fincas a 17 Km. asfaltado, con pozos, derecho de agua con producción y electrificadas, pesos 700.000, $ 1.450.000 y $ 2.000.000. Perú 1132. T. 216448 - 256498.
27|1|C|030|27|1

COMPRO departamento frontal, céntrico, c|ascensor, 2 dormitorios y dep. servicio en P. B. o 1er. piso. Jorba Inmobiliaria. España 1248 Of. 11. T. 233595.
27|1|F|42977|27|1

COMPRAMOS casa quinta, Luzuriaga, Maipú, Drummond, Rodeo, buen contado. 221252.
27|1|C|999|27|1

CASA modesta y lote, vendo, pesos 10.000.000 m$n y facilidades, en Guaymallén. Rioja 1532. Ciudad.
27|1|C|001|27|1

COMPRO departamento 2 ó 3 dormitorios, dispongo por contado total $ 1.200.000. Tel. 246991.
27|1|F|42995|27|1

CASA sobre calle 6 de Setiembre, Ciudad, todos servicios, teléfono, 2 ó 3 dormitorios, living comedor, cocina completa, baño completo, cochera y garaje, sup. terreno 370 mts., árboles frutales. Contado $ 1.100.000. Saldo 1 año, total $ 1.900.000. Tel. 246991.
27|1|F|42995|27|1

CASA en San José, Gllén, a una cuadra de calle Las Heras, sobre Uruguay, 6 habitaciones, construcción mixta; 270 mts.2 terreno; agua y luz. Precio pesos 30.000.000 m|n. Totalmente contado. Inf.: Rivadavia 234 Mendoza. Tel. 243828.
27|1|F|42920|27|1

COMPRO lote chico, $ 1.000.000 m|n. al contado. Resto convenir. Teléfono 220558.
27|1|T|1796|28|1

COMPRO departamento, chico, operación contado. Teléf. 220852.
27|1|C|966|27|1

CASA 2 plantas particular permuta por casa con fondo, teléfono.

INGENIERO DE OBRA

ES NECESARIÓ:
—Residir en Gran Mendoza
—Acreditar alguna experiencia
—Tener espíritu de trabajo y deseos de aprender y progresar
—Realizar posibles viajes fuera de la Provincia
—Optimas referencias

OFRECEMOS:
Buen sueldo inicial, con leyes sociales y bonificaciones por resultados.
Presentarse con curriculum vitae en Belgrano 367 Godoy Cruz. 25|1|C|541|27|1|A

ORO

COMPRA - VENTA
ABSOLUTA RESERVA
SAN MARTIN 1027 - Galería Plazza. Local 70. Mendoza.
26|1|C|488|30|1

SEÑOR VIÑATERO..!

SOLUCIONE SU PROBLEMA DE COSECHA

FABRICAMOS
EL ACOPLADO AGRICOLA QUE USTED NECESITA, CUALQUIER MEDIDA, TRABAJO Y TONELAJE.

ACOPLADOS VOLCADORES (ACCIONADOS DIRECTAMENTE POR EL HIDRAULICO DEL TRACTOR).
ACOPLADOS COSECHEROS PARA ELIMINAR LA GAMELA Y ACOPLADOS STANDARD DE 1 A 10 TONELADAS.

PLANES ESPECIALES DE FINANCIACION

OSCAR INDUSTRIAS METALURGICAS
AV. BANDERA DE LOS ANDES 491 - SAN JOSE - GLLEN. MENDOZA - TEL. 255359

BAC pub.s.a

HUEVOS

CAJONES VACIOS
VENDO
Paso de los Andes 1335
Godoy Cruz - Tel. 222004
27|1|C|886|27|1

VENDEMOS SIN INTERMEDIARIOS

40 HECTAREAS
En Maipú, sobre carril Maza, frente a Giol, 25 Has. plantadas con derecho de agua para 40 Has.

250 HECTAREAS
Finca Recoaro, sobre carril Maza s/n. Fraccionadas. con viña de 3. 6. 9 y 12 Has, con derecho agua

3½ HECTAREAS
Ex-Bodega La Germania, calles Perito Moreno y Sarmiento, Godoy Cruz.

250 HECTAREAS
En San Juan, zonas urbanas y sub-urbanas, especiales para fraccionamiento y construcciones de nuevos barrios.

TRATAR EN:
BODEGAS "EL GLOBO"
RIVADAVIA 765 - GODOY CRUZ - MENDOZA
AVDA. IGNACIO DE LA ROZA 1946 - OESTE
DESAMPARADOS - SAN JUAN
24|1|F|42014|27|1|A

SE NECESITAN FLETEROS

para obra en Ciudad. Presentarse en Santa Cruz 574 Bº Bombal
27|1|T|01800|27|1

TIERRA GRATIS

Damos cargada sobre camión
PEDRO MOLINA 493
27|1|C|974|27|1

VICIA

SATIVA
INOCULANTE
OSVALDO E ZANETTI Cía.
Boulogne Sur Mer 460
Teléfono 22287 San Martín
Teléfono en Mendoza 26079)
3|1|F|40024|31|1

ORO

PLATA - PLATINO
BRILLANTES
Compra - Venta por mayor y Menor. Mejor precio de plaza. Asoc. a COVEMPA - Sarmiento 50 - Local 5 - Mendoza.
20|1|C|233|29|1

ALQUILO BODEGA

3 a 5 millones de litros. Zona Gran Mendoza. Firma de 1ª
Escribir Pte. Rte. D. C. (14). Diario LOS ANDES.
27|1|C|848|28|1

COMPRO MUEBLES

COMPRO O ANTICIPO DINERO POR SUS MUEBLES Y VARIOS
REMATAMOS ESTE DOMINGO
T. BENEGAS 776
TELEFONO 247447
REMATES SELLA
26|1|F|42732|30|1

FAUSTINO LUCONI Y HERMANOS S.R.L.

UNICO AVISO

Dando cumplimiento a lo dispuesto por la ley Nº 20744 Art. 107, se notifica y emplaza por este único aviso a todo su personal temporario de galpón de empaque de frutas ubicado en calle Belgrano 1, Tupungato, Mendoza, a presentarse desde el día de la fecha hasta el 29 - 1 - 76, munido de documento de identidad y Libreta Sanitaria al día, para ratificar su orden de reingreso por iniciación de nueva temporada, caso contrario consideramos espontánea renuncia a la relación laboral

27|1|F|42909|27|1

COMPRO

B. H. R.
CHILENOS
Informaciones:
— TELEFONO 224433 —
De 13.30 a 15.30 y de 21 a 22.30 horas.
27|1|C|727|728|28|1|D

COMPRO

PARA CAMION BEDFORD 1964
Grupo diferencial con Piñón 5 dientes y Corona 32 dientes. - Teléfono 21172 - San Martín - Mendoza
27|1|F|42912|27|1

HIERRO

DE CONSTRUCCION
Nº 4,2 al 25
OFERTA
Varilla Nº 10 $ 290.-
Varilla Nº 12 $ 350.-
TENEMOS CEMENTO PORTLAND
CORRALON AVENIDA
San Martín 145 — Las Heras — Teléfono 216980
21|1|C|553|27|1

COBERTURA

Rastrojero FADE
VENDO
BODEGA TITTARELLI
Calle Las Margaritas
Fray Luis Beltrán
27|1|F|42851|28|1

AVISOS CLASIFICADOS

(Viene de la Pág. anterior)

Compra y Venta de Automotores y Cubiertas

RENAULT 4 1969 vendo contado solamente. Hualpa 64. Godoy Cruz. 27|1|C|945|27|1

R-12 única mano 1973, vendo. 25 de Mayo 2997. 27|1|C|067|27|1

TRANSFIERO chequera Renault 12 Rombo 80. Telf. 293462. 27|1|C|984|27|1

VENDO o permuto Rastrojero 60. Tratar: Vicente Zapata y Costanera. Teléf. 247853. 27|1|C|067|27|1

VENDO Peugeot 404 y Fiat 1.500 modelo 65. Tratar fuera horario de comercio: Pedro Goyena Nº 1430, 2º Barrio Empl. de Comercio. Godoy Cruz. 27|1|F|42923|28|1

VENDO urgente Citroen Ami 8, con car-stéreo, modelo 72. Precio contado $ 19.000.000. Morón Nº 332. Ciudad. 27|1T|1830|27|1

VENDO o permuto Chevrolet Impala 65, sin detalles. Tratar: Córdoba 716. Barrio Trapiche. - Godoy Cruz. 27|1|C|996|27|1

VENDO a particular Chevrolet 67, Super o permuto por menor precio. T. 226559. 27|1|C|006|27|1

VENDE camioseta Peugeot modelo 70, unica por su estado con cupula de fábrica. Ver y tratar Jorge A. Calle 430, Mendoza. 27|1|T|1837|28|1

VENDO Peugeot T4B mod. 1971 chocada. Ver y ofertas hoy de 8 a 12 hs. en Chenautt 3216. Ciudad. 27|1|C|952|27|1

VENDO cupé Dodge RT 74 equipo especial 19.700 kilometros $ 590.000,00 contado tratar Lavalle 101 Ciudad horario de comercio. Llamar de 13 a 16 horas. Teléfono 256153. 27|1|C|961|28|1

VENDO Renault Gordini modelo 66 total $ 66.000. Tratar: "Gomeria Chamigo". Pasando 200 metros Puente Río Luján. 27|1|F|42904|27|1

VENDO auto Vauxhall 50. buen estado, permuto chatita. Paul Harris 239, una cuadra, Atomo Las Heras. 27|1|C|067|27|1

VENDO chasis Volvo, tren delantero, manga diferencial y masas, modelo 1958. Tratar doctor Moreno 2198, Las Heras. 27|1|C|057|27|1

VENTAS VARIAS

A PRECIOS increíbles, estanterías Morwin, mostradores, vitrinas, Amplias facilidades) Alto S. R. L. San Martín 520, G. Cruz. Teléfono 220308. Mendoza. Agencia Luján: Balcarce Nº 188. 19|9|F|92563|Pte.

A OFERTAS: Estanterías metálicas, mostradores carniceros, variedades en vitrinas, góndolas, exhibidores, bodeguitas, canastos, revisteros, escaleras metálicas, guadarropas, balanzas, sillas, facilidades. - Pettazzi Hnos. Ituzaingó 2454, teléfono 251406. 21|1|C|478|27|1

A 10 MESES mosaicos con colocación, materiales y mano de obra. Tel. 250726. Salta 1542 Ciudad. 25|1|C|872-73|27|1|A|D.

A CARPINTEROS, el mejor precio vendo, tupí, garlopa, y 1 banco nuevo. Belgrano 1969. - Godoy Cruz. Atendemos todo el día 27|1|F|37835|28|1

AJOS colorados de 1ª vendo 6.000 kilos, ver y tratar. Olascoaga 81. San José, Gllén. Mza., Tel. 216296. 27|1|C|003|27|1

ANILLO de tres brillantes, engarce antiguo, oro y platino 90 puntos tres kilates, a particulares, vendo, Olascoaga 33, Ciudad. 27|1|C|993|29|1

BALANZAS, heladeras, estanterías nuevas, usadas, Bianchi legítimas Tel. 251749 S. Martín 2614 11|7|F|75073|Pte

CORTINAS americanas, rejas letreros luminosos. reparaciones, Sta. María de Oro 465, San José, Teléfono 256441. 27|1|C|840|27|1

DOS radiotrasmisores portátiles profesionales. Teléfono 254487. 27|1|T|1804|28|1

ESTANTERIAS metálicas modulares, exhibidores. Financiación. Fábrica. 9 de Julio 1733. Teléfono 216535. 2|1|F|20036|Pte

ESTANTERIAS metálicas mostradores, vitrinas, fabricantes. San Martín 2614 Mendoza. 25|1|C|711|712|28|1|D

ESPERE no pierda ocasión reventa o disfrútelo, 2 transmisores Sony, un T.V. de mesa de luz Sony, último modelo, un stéreo a cassette Sony. Teléfono 258471. De 11 a 14 horas. 27|1|T|1812|28|1

FABRICA El Ceibo vende mesa redonda $ 3.000; mesa fija 1,20 por 70. $ 2.200; sillas escandinavas, $ 600. - 6 de Setiembre Nº 689. Las Heras. 27|1|T|1831|27|1

LADRILLONES de 1ra. $ 2.90 c|u. con derecho a rechazo, Teléf. 242229. 27|1|C|037|27|2

LIQUIDO por cese comercial, 1 balanza Bianchi 100 kilos, 1 heladera Siam 1 puerta, 1 vitrina exhibidora, 1 mesa de fórmica, 1 mesa de madera, 1 mesa de fierro, 1 estante de madera, 1 estante de fierro, 1 mostrador de madera, 1 mostrador de fierro, 1 mostrador de fórmica, 1 mostrador de fierro y vidrio, 1 mostrador de madera y vidrio, 1 mostrador de madera y fórmica, 1 mostrador de madera y fierro

ORO

MONEDAS ANTIGUAS $ 180. O.F. PRECIOS ESPECIALES A COMERCIANTES. DOVEMPA — Leandro Alem 172. 26|1|C|749|30|1

VENDEDOR

Compañía Industrial necesita vendedor capacitado, con amplios antecedentes, sobre ventas y conocimiento de la región. - Av. ESPAÑA 1151 27|1|C|025|27|1

SALON

5x30, a ½ cuadra V. Zapata, Cdad. Alquiler $ 10.000. Llaves $ 400.000. - Provivienda - Perú 1214. 27|1|C|062|27|1

OFICIALES METALURGICOS

SE NECESITA

MAQUIMETAL S A.

Primitivo de la Reta y Progreso - Godoy Cruz. 27|1|C|975|27|1

Compro Camioneta Contado

Naftera, modelo 71 en adelante. - Maipú 131 - Ciudad - Teléfono 215102. 27|1|C|007|27|1

ZAMMITTO S.R.L.

NECESITA

Perito Mercantil, con carnet de conductor, horario discontinuo. Presentarse con antecedentes en horario de 9 a 12 hs., día 30-1-76.

CARRIL NACIONAL 5760 - RODEO DE LA CRUZ 27|1|F|42980|29|1

SE NECESITAN

Peones para obra en Ciudad. Presentarse en: SANTA CRUZ 574 Barrio Bombal 27|1|T|01801|27|1

PLATA

Juego de Cubiertos 6/personas Completo - Tratar de 10 a 12 y 16 a 20 - 25 de Mayo 1184. 27|1|F|42911|27|1

VENDO CUPULA FIAT 1500

cerrada con estantería para reparto.- Tratar: P. Molina 405 - Ciudad Teléfono 242138 27|1|C|877|27|1

BUENA CASA

Con excelente pozo surgente Finca "Los Corralitos" - Damos trabajo al día o mensual - Corta familia necesitamos - Convenir: Vdos. y Bga. Carloni Rem. Esc. de San Martín 3703/11 - Godoy Cruz - Mendoza - Tel. 220940. 27|1|F|37831|28|1

Auto - Casilla Frontal

A terminar y 2 lotes Potrerillos, 900 mts.

"Valle del Sol"

Vendo, hoy a primera oferta razonable. - Necochea 715, Godoy Cruz, T. 224652 27|1|C|014|27|1

Compro Cargadora con Balde 2 mts.3.

CARTEPILLAR o MICHIGAN Rivadavia 89 - Tel. 980566 LUJAN 27|1|F|42903|28|1

CASA

Compro urgente antisísmica. Hasta $ 2.500.000. Cont. 50% - Saldo corto Plazo - Provivienda - Tel. 218277 - 255813 y 258054. 27|1|C|062|27|1

OFICIAL TORNERO

SE NECESITA

Inútil presentarse sin antecedentes. - Concurrir de 7 a 12 hs. y de 15 a 20 hs.

Tropero Sosa 896 - San José - Gllén. - Mza. 27|1|F|42933|30|1

TUPUNGATO S.A.C.I.F.I.A.

UNICO AVISO

Conforme al artículo 107 de la ley 20744, se notifica y emplaza a todo el personal temporario de fábrica de conservas a presentarse hasta el 28/1/76 en Villa Nueva y Rawson - Luzuriaga - Maipú - Mendoza, con el documento de identidad y libreta sanitaria al día, para iniciar nueva temporada. Caso negativo, se considerará renunciante a la relación laboral, al personal que no se presente. 27|1|F|15327|28|1

LICITACIONES

MINISTERIO DE ECONOMIA
Corporación de Empresa Nacionales

AGUA Y ENERGIA ELECTRICA

EMPRESA DEL ESTADO

ADMINISTRACION REGIONAL CUYO

LICITACION PUBLICA Nº 15/75

Llámase a Licitación Pública para el día 17 de febrero de 1976 a las 7,30 horas, para la contratación de vehículos automotores varios (micro - ómnibus, rurales, automóviles, camionetas, camiones, etc.), con destino a los servicios afectados a esta Administración Regional, durante el período comprendido entre el 1º de abril de 1976 y 31 de marzo de 1977.

Pliegos e informes: En Mendoza: Sección Compras - Av. San Juan Nº 470. - Ciudad. En San Rafael: Sección Compras: Calle Edison Nº 526.

Valor de la documentación: Cien pesos ($ 100)

23|1|F|50696|27|1

MINISTERIO DE ECONOMIA
CORPORACION EMPRESAS NACIONALES
YACIMIENTOS PETROLIFEROS FISCALES
ADMINISTRACION MENDOZA

LICITACION PUBLICA AM. Nº 1.292

TRABAJOS AUXILIARES CON EQUIPO MENOR - VIALIDAD EN AREA MALARGUE

APERTURA: Día 16 de Febrero de 1976 a las 11,00 horas en calle Salta 672 - Godoy Cruz - Mendoza

VALOR DEL PLIEGO: $ 200,- 22|1|F|14999|31|1|D

MINISTERIO DE ECONOMIA
CORPORACION EMPRESAS NACIONALES
YACIMIENTOS PETROLIFEROS FISCALES
ADMINISTRACION MENDOZA

LICITACION PUBLICA AM. Nº 1.291

TRABAJOS DE HORMIGON SIMPLE Y ARMADO EN AREA MALARGUE DE LA ADMINISTRACION MENDOZA.

APERTURA: Día 16 de Febrero de 1976 a las 9,00 horas en calle Salta 672 - Godoy Cruz - Mendoza.

VALOR DEL PLIEGO: $ 200,- 22|1|F|14998|31|1|D

MINISTERIO DE ECONOMIA
CORPORACION DE EMPRESAS NACIONALES

GAS DEL ESTADO

LICITACION PUBLICA Nº 1/76

Llámase a LICITACION PUBLICA, "por el cromado poroso de cilindros compresores de equipos Motocompresores Clark M. A.".

APERTURA: 13 de Febrero de 1976, a las 11 horas.

LICITACION PUBLICA Nº 2/76

Llámase a LICITACION PUBLICA, "por el cromado poroso de camisas de cilindros matrices de Motocompresores Clark M. A.".

APERTURA: 13 de Febrero de 1976, a las 11.30 horas

Las firmas interesadas pueden retirar los pliegos respectivos en División Compras, sita en calles Las Tipas y Santiago del Estero, Godoy Cruz - Mendoza, de 7 a 13 horas, los días hábiles de lunes a viernes.

VALOR DEL PLIEGO: $ 50,00.

22|1|F|50466|29|1

EDICTOS JUDICIALES

EDICTO. — A herederos de Luis María Herrera Reynals citase a la Caja de Jubilaciones y Pensiones de Escribanos a reclamar derecho pensionario, bajo apercibimiento de ley. 23|1|F|50788|27|1

EDICTO. — Caja de Seguro Mutual Ley 1828, cita cinco (5) días beneficiarios Juan Esteban Ortiz Ortiz para reclamos derechos seguro mutual. Carlos Raúl Nanclares. Sub Gerente a cargo Gerencia Caja de Seguro Mutual. 23|1|F|50866|27|1

EDICTO. — Caja de Seguro Mutual Ley 1828, cita cinco (5) días beneficiarios Angela Dolores Flores Vda. de Bustos para reclamos derechos seguro mutual. - Carlos Raúl Nanclares, subgerente. 24|1|C|179|28|1

EDICTO. — Caja de Seguro Mutual Ley 1828, cita cinco (5) días beneficiarios José Agustín Guiñazú Bustos para reclamos derechos seguro mutual. Carlos Raúl Nanclares Subgerente a cargo de la gerencia. 24|1|F|42072|28|1

EDICTO. — Juez Cuarto Civil, cita herederos y acreedores de: José Antonio Palacios, comparendo, nueve de febrero próximo a las doce horas. Expte. Nro. 70.137. - Susana M. Durán, Secretaria. 19|1|C|391|29|1|A

EDICTO. — Juez Noveno Juzgado Civil, Comercial y Minas, Secretaría 9, en autos Nº 100.574 "Banco de Previsión Social c/Agustín Humberto Frúgoli y Vicente Fornari, 'Ej. Camb.", se comunica que el Martillero Aldo Di Vanni, rematará en pasillo frente a la Secretaría del Tribunal, el día 16 de Febrero próximo a las once y treinta horas, Propiedad rural del señor Vicente Fornari, ubicada en calle Tropero Sosa s/n., Distrito Buen Orden, Departamento San Martín, con una superficie s/título de 3 Has. 7.995 m2. y según plano levantado por el Ing. Magin Mayol con fecha junio de 1969, debidamente aprobado por la Dirección de Topografía de la Provincia de 3 Has. 9.343 mts. con 34 decímetros cuadrados. Límites: Norte, José Ticler en 623 mts. con 80 cms.; Sud, José A. Barbieri y Lorenzo Guerrero en 616 mts. con 95 cms.; Este, Zenón Noé en 64 mts. con 64 cms. y Oeste Calle Pública (Tropero Sosa) en 63 mts. con 36 cms. Mejoras: Agua corriente y luz eléctrica, viña baja de tres hilos de alambre, variedad criollas, buen estado; 25 olivos en producción; derecho de agua de carácter definitivo para toda su extensión, por hijuela Videla Nº 6, Canal Matriz San Martín, Rama Norte, Alto Verde, Río Tunuyán. Inscripta al Registro de la Propiedad al Nº 602, fj. 212, T. 4 de San Martín. Padrón Territorial Nº 764/8 de San Martín. Deudas: C. Directa, diferencia años 1965/68 y 1969/74, $ 2.488,55 más intereses a liquidar en fecha de pago. Irrigación, $ 1.794,99 correspondiente al año 1972 en adelante, intereses a pagar en fecha de pago. Gravámenes: Embargo en exped. Nº 9.573 "Viggiani Osvaldo c|Vicente Fornari, E. Cambiaria" tramitado ante el 2º Juzgado Civil, Anotado al Nº 602, folio 212, T. 25, Emb. San Martín, por $ 9.065,00 del 24/5/74. Este expediente anotado al Nº 39, folio 39, T. 25 de Em. San Martín por $ 110.000 del 10/10/74. Litis en Expte Nº 21566 A, Dirección Nacional de Vialidad c/Vicente Fornari p/expropiación, tramitado ante el Juzgado Federal y anotado al Nº 86, folio 86, T. 8 Litis (se afectan 967,69 m2.) del 18/2/74. Cítese por el presente edicto a acreedores y/o posibles acreedores a hacer valer sus derechos. Base: $ 9.884,00 o sea el 70% avalúo Fiscal. Comprador depositará en el acto de remate el 10% del total como seña, más el 3% de comisión; saldo aprobada la subasta. Realizada la subasta no se admitirá cuestión alguna al respecto. Títulos se encuentran agregados en autos. Informes: Dpto. de Remates del Banco de Previsión Social, esquina Brasil y Belgrano de Godoy Cruz, Mendoza y Secretaría autorizante. Aldo Di Vanni, Martillero jefe. 23|1|F|50687|31|A

EDICTO. — Caja de Seguro Mutual Ley 1828, cita cinco (5) días beneficiarios Cirilo Martínez Domínguez, para reclamos derechos seguro mutual. - Carlos Raúl Nanclares, subgerente. 27|1|C|854|31|1

EDICTO. — Expte. 126.760 Agrícola Dalmau S.A. perforará en su propiedad en El Algarrobo Tunuyán, Mendoza, en 0.00 m. 80 m. diámetro 12". Empresa Perforadora Tecnicagua S.A. 27|1|C|854|28|1

Municipalidad de Gral. San Martín (Mendoza)

LICITACION PUBLICA

EXPTE. Nº 6229 - O. de S - 75

Llámase a licitación pública para el día 18 de febrero de 1976, a las 11 hs., a efectos de convenir la adquisición de 1.300 metros de caños de fibrocemento de 75 mm. de diámetro para servicio de agua potable en Barrio Libertad.

Requerir Pliego de Condiciones en Oficina de Compras y Suministros.

Gral San Martín (Mza.), enero de 1976. 23|1|F|50761|27|1

INTERVENCION FEDERAL EN MENDOZA

DIRECCION PROVINCIAL DE ENERGIA

Ministerio de Obras y Servicios Públicos

EXPTE. OS-6-D-Nº 508/1975

Llámase a LICITACION PUBLICA Nº 2/76, para el día 10 de Febrero de 1976, a las 9.30 horas, para la REPARACION DE CINCUENTA Y SIETE (57) TRANSFORMADORES DE DISTINTAS POTENCIAS, con destino a: "ZONAS VARIAS DE LA REPARTICION". La Apertura de las propuestas, tendrá lugar el día y hora indicados, en la Sección Compras, de la Dirección Provincial de Energía, sita en el Palacio de Gobierno - Cº Central - Suelo, Ciudad de Mendoza, en donde puede consultarse y retirarse sin cargo, la documentacin respectiva. 27|1|F|42859|27|1

Intervención Federal en Mendoza

Departamento General de Irrigación

LICITACION PUBLICA Nº 5

Llámase a licitación pública para el día 5 de febrero de 1976, a las 11 horas, a fin de proceder a la adquisición de dos (2) máquinas de escribir de 195 espacios, tipo "elite" con destino a División Aguas Subterráneas del Departamento.

Si el día fijado para apertura fuese declarado feriado o no laborable, el acto licitatorio se efectuará el día hábil inmediato posterior a la misma hora señalada.

Por Pliego de Condiciones, concurrir a Sección Suministros, sita en Avenida España y Barcala de la ciudad de Mendoza. 27|1|F|42899|27|1

En el ANIMAL también hay Vida. RESPETELA!

SOCIEDAD MENDOCINA PROTECTORA DE ANIMALES

LINDOR COVAS por WALTER CIOCCA

Preolímpico: la Argentina juega mañana

RECIFE (Brasil), 26. (Télam). — Las eliminatorias preolímpicas de fútbol tuvieron hoy un día de descanso, estando la Argentina en primer puesto después de parecer que la representación de ese país no llegaría a participar en el torneo.

La Argentina, que se halla en primer lugar con cuatro puntos en dos victorias, también descansará mañana, para que los otros cuatro finalistas se las entiendan entre sí. Después de su descanso de dos días, Argentina se enfrentará a Colombia, que no ha ganado un solo juego y que continúa con su marcador en blanco.

Brasil, que está en en segundo lugar con tres puntos, después de un triunfo y un empate, se medirá mañana con Chile, a las 9.15 PM, y Uruguay y Perú, que están empatados en tercer puesto, participarán en el otro partido de la noche, a las 7.15 PM.

El cuadro argentino, integrado por jugadores de Newell's Old Boys parece estar en espléndida forma, a pesar de la confusión causada por su decisión a última hora de tomar parte en las eliminatorias.

El secretario de Prensa y Difusión de la Presidencia, Osvaldo Papaleo, presidió ayer la reunión técnica inaugural de las comunicaciones para la transmisión del Mundial de Fútbol en 1978. (Radiofoto de Télam).

Mundial 78: las comunicaciones

BUENOS AIRES, 26 (Télam) El secretario de Prensa y Difusión de la Presidencia de la Nación, Osvaldo J. Papaleo, presidió hoy la reunión técnica inaugural de las deliberaciones entre integrantes de la Comisión de Comunicaciones de la Organización de la Televisión Iberoamericana (OTI), de la European Broadcasting Unión (EBU) y representantes de organismos nacionales, para coordinar el sistema de generación de la señal-color que irá al exterior en los próximos juegos del campeonato mundial de fútbol, a disputarse en 1978 en nuestro país.

Participaron del encuentro, que se realizó en la sede de la Secretaría de Comunicaciones, el subsecretario, general (RE) Herberto Antonio Robinson; los diputados nacionales Carlos Gallo y María A. de Literas; el administrador general de la Empresa Nacional de Correos y Telégrafos (ECOTel), Juan Cesario Leoni; el presidente de la Asociación del Fútbol Argentino, David Bracutto y representantes de las secretarías de Prensa y Difusión y de Deportes y Turismo, de ENTel y de LS 82 TV Canal 7 de Buenos Aires. Asistieron por el grupo EBU a la citada reunión los directores del grupo fútbol, Bill Ward; de Ingeniería de Producción, Manuel Romero; de Comunicaciones, P. Turbang y de Radio, Ernest Brown. Por el grupo OTI lo hacen su director general, Amaury Daumas; el titular de la Comisión técnica, ingeniero Eduardo Gavilán; su vicepresidente, Víctor Purrineto; el titular y el director técnico del grupo operacional, licenciado Fernando Carrera e ingeniero Víctor Rojas, respectivamente, y el presidente de la Comisión de Programas, Carlos Montero.

Papaleo dio la bienvenida a los concurrentes y al declarar inauguradas las sesiones, destacó la importancia del encuentro y la significación del certamen no estrictamente en su aspecto deportivo, sino por su proyección en el plano cultural y social a través de su difusión mundial.

Tras un cuarto intermedio, comenzaron a funcionar las comisiones de trabajo a fin de preparar los respectivos dictamenes.

Posteriormente y previo a la sesión vespertina, los participantes de estas reuniones técnicas fueron agasajados con un almuerzo en el Congreso de la Nación.

Luis Angel Mandoni

Su fallecimiento. — Cuando la humildad destaca la personalidad de un hombre no hay nada que enfrente y reduzca los grandes afectos que genera. Ha muerto un deportista 100 por ciento dedicado con afán y tremenda humildad a una tarea que nunca le reportó beneficios económicos, pero sí mensa legión de amigos que siempre estuvieron de cerca para brindarle como única retribución el apretón de manos la aprobación de su trabajo y el abrazo fraterno de sus pupilos.

Don Luis Mandoni, no necesitó nada más que eso. Se le conoció como profesor de boxeo en el Club Villa del Parque, donde surgieron numerosos púgiles que hoy enriquecen el acervo pugilístico mendocino. Se dedicó exclusivamente a esa función de profesor sin diplomas ni certificados: sólo con cariño, modestia y pasión. Se le aceptó así porque Mandoni era excluyente como hombre de bien, generosamente sencillo, sobriamente amable. Esas virtudes le crearon un círculo afectivo donde reinó sin escollos y envidias. Un hombre presto a tender la mano al caído ofreciéndole lo único que tenía: sencillez y nobleza. Los pupilos fueron sus hijos y él los quiso como fruto de ese amor que se llamó boxeo.

Hace un tiempo, Mandoni desmejoró físicamente y estuvo en el gimnasio hasta que las fuerzas lo dejaron. Después, el período triste de la internación y el convencimiento del fin. Mandoni, mantuvo hasta último momento el vigor espiritual para recibir y aceptar el abrazo y el afecto de sus muchos amigos que nunca lo olvidaron y que consecuentemente lo visitaron en su lecho de enfermo. El deceso de Mandoni, produjo consternación unánime en el ambiente boxístico donde se hizo notar en importante sector durante muchos años.

Libertadores

Estudiantes de La Plata tras una nueva conquista

BUENOS AIRES, 26 (NA). - Estudiantes de La Plata vuelve por quinta vez a tomar parte en la copa Libertadores de América. Así quedó determinado luego de su triunfo ante Huracán por 3 a 2, encuentro disputado el domingo último en el estadio de Rácing.

En este torneo, en los últimos años de la década del sesenta y en los albores de la que transcurre, Estudiantes fue el principal protagonista toda vez que le tocó intervenir en cuatro oportunidades, habiéndose adjudicado el máximo trofeo continental en tres de ellas.

Estudiantes accedió a la copa en el año 1968 dado que en la temporada anterior la conquista del subcampeonato Nacional así se lo permitió. En aquella oportunidad se había clasificado campeón nacional Independiente. Estudiantes registraba el hecho sin precedentes en nuestro profesionalismo de arribar a la finalización de un certamen sin haber conocido derrota alguna.

En el mismo 1967 los platenses previamente se habían clasificado campeones metropolitanos (en recordada final derrotaron a Rácing por tres a cero en cancha de San Lorenzo), empero, por entonces, ese título daba derecho a participar en la copa Libertadores.

El inicio de Estudiantes en la copa se produjo nada menos que frente al experimentado Independiente en el propio estadio de los "Rojos". Pese a los pronósticos agoreros de los observadores, los "Pinchas" se impusieron por cuatro a dos dando comienzo con ese triunfo a una serie de éxitos que no encontraría escollo hasta obtener los títulos de América e intercontinental.

En esa edición de la copa Libertadores disputaron 16 partidos de los que ganaron once, empataron dos y perdieron tres.

La definición tuvo lugar contra el Palmeiras. En el primer partido Estudiantes derrotó a los brasileños por dos a uno en La Plata. En el segundo, disputado en San Pablo, ganó el Palmeiras por tres a uno y en el tercero, jugado en Montevideo, los platenses triunfaron por dos a cero.

El carácter de campeón le valió a Estudiantes ingresar en la ronda semifinal de la copa en 1969.

En esa edición ganó los cuatro partidos que disputó. Así, en las semifinales se impuso por tres a uno en las dos oportunidades que se enfrentó con la Universidad Católica de Chile y por dos a cero y uno a cero a Nacional de Montevideo.

Nuevamente campeón y en las semifinales del setenta deja fuera de concurso a River Plate, equipo al que derrota por tres a uno y uno a cero y consigue el título tras vencer y empatar (1-0 y 0-0) a Peñarol de Montevideo.

En ese ciclo verdaderamente brillante encontraría su ocaso en 1972 cuando Nacional de Montevideo despojó del título a Estudiantes en un partido de desempate disputado en Perú.

En ese año jugó contra el Barcelona de Ecuador en dos ocasiones. Perdió una y ganó la restante, ambas por el mismo resultado: 1-0.

Luego venció a la Unión Española de Chile dos a uno y uno a cero y en las finales derrotó a Nacional en La Plata por uno a cero, cayó en Montevideo por iguales guarismos y en el desempate, llevado a cabo en Lima, perdió por dos a cero.

En total jugó 31 partidos válidos para el torneo Copa Libertadores, ganó 22, empató tres y perdió seis, le convirtieron veinte tantos y señaló 44.

Bochas: San Martín ganó el Aniversario

El terceto del club General San Martín, con sede en calle Perú de esta ciudad, integrado por Roque Mercado, Jorge López y Alfredo Rubiolo, se adjudicó el torneo aniversario de bochas organizado por el club Independiente Rivadavia, con la participación de 60 tercetos. De esta manera se adjudicó el trofeo challenge "Bodegas y Viñedos Gargantini", segunda edición. El equipo capitalino superó en la final a San Martín (Zona Este) por 18-7. El terceto departamental estuvo integrado por Raúl Araujo, Miguel Acevedo y Ramón Comoglio.

El partido tuvo sus mayores atractivos en los pasajes iniciales, ya que posteriormente predominó el mejor juego del equipo de San Martín de esta ciudad, donde fue dable apreciar la excelente labor cumplida por Alfredo Rubiolo (ex Independiente). El marcador se colocó con un 10-3 al promediar la hora de juego. Algunas reacciones fugaces del terceto del Este, llevó el juego a 11-6, para sucederse luego las siguientes variantes en el tanteador: 12-6; 14-6; 16-6; 17-6; 17-7 y 18-7. El marcador final marcó con estricta justicia el desarrollo de la lid, favorable al equipo de calle Perú. Actuaron de jueces Pedro Colucci y Jorge Goldsack.

En los partidos semifinales se registraron estos resultados: San Martín departamental superó por 15 a 13, al terceto de Cieneguita que estuvo compuesto por Comparin, Pereyra y Yudica. Por su parte, General San Martín de esta capital derrotó a Vélez Sársfield por 15 a 9. Este último terceto lo formaron Arturo Valeri, Jorge Quiroga, Angel Vuelvas. También actuó Juan Trifiró (ex Independiente).

Al finalizar el partido final, las autoridades del Club Independiente Rivadavia procedieron a la entrega de los trofeos a los vencedores y mejores clasificados. Las posiciones finales fueron estas: 1º) General San Martín, con Roque Mercado, Jorge López y Alfredo Rubiolo; 2º) San Martín del Este; 3º) Cieneguita y 4º) Vélez Sársfield.

El futbolista argentino Jorge Omar Berrio, que triunfa en Everton de Viña del Mar, recibe el afectuoso saludo del técnico Pastor Acosta Barreiro. Fue en el estadio Sausalito, en fecha reciente.

Berrio, un argentino que triunfa en Chile

—Mirá, toda mi vida jugué en River y acá me ves con la camiseta de Boca...

Esas fueron las primeras palabras de Jorge Omar Berrío, al que ubicamos en Viña del Mar en un reciente viaje a Chile. Lo encontramos en el estadio Sausalito, en una práctica del Everton, entidad en la que jugó en 1975 luego de haber estado en Magallanes.

Jorge Omar Berrío —que es primo del jugador de Godoy Cruz, Guillermo Alfredo —se inició en River Plate entidad en la que llegó a jugar en la primera división. Después pasó a San Martín de Tucumán hasta que se incorporó en el fútbol chileno.

Con Berrío, tras la autorización que nos dio el técnico José María Lourido, conversamos amablemente. Y lo hicimos en la compañía de Pastor Acosta Barreiro que había ido ese día a saludar a un par de amigos que tiene en Everton.

¿—Cómo están tus cosas, Berrío?

—Bien, muy bien. Hice muy buen contrato con Everton y la gente me quiere mucho. He tenido un rendimiento bastante parejo y por suerte el periodismo chileno me ha elogiado constantemente. Te aseguro que estoy muy cómodo. Ahora hay ambiciosos planes para el 76 y creo que ya llegaron a un acuerdo con Spedaletti, que también es argentino.

—¿Jugarías en Mendoza?

—Imaginate, con todo gusto. Pero aquí estoy bien. En Mendoza estuve a fines del 73 con San Martín de Tucumán y le ganamos 2 a 0 a San Martín. Nuestro técnico era Benicio Acosta, hermano de Pastor, que ahora me vino a saludar, y en aquella oportunidad Pastor me habló muy bien de Mendoza. Por eso te digo que me gustaría mucho ir, pero ahora ya estoy en tratativas para renovar contrato con Everton.

Así de simple fue la charla, amistosa. Con Jorge Omar Berrío, un argentino que triunfa en Chile.

Básquet femenino

Agua y Energía ganó un torneo en Palmira

En las instalaciones del Club Atlético Palmira se realizó con notable adhesión de público el campeonato cuadrangular de básquetbol organizado por el Colegio de Arbitros de la Asociación Femenina Mendoza de ese deporte y en el que participaron los conjuntos de AMSA, Y.P.F., Independiente Rivadavia y Agua y Energía. Al encuentro final arribaron estos dos equipos que en la jornada inaugural vencieron a Y.P.F. por 33 a 30 y a AMSA por 53 a 29 respectivamente.

El partido decisivo lo ganó en tiempo suplementario el conjunto de Agua y Energía que se impuso por la exigua diferencia de 43 a 42 en un tenso como emotivo encuentro, que fue del agrado de la numerosa concurrencia.

Desde el comienzo se advirtió que el conjunto del "parque" sería un difícil rival y la progresión del marcador fue creciendo tanto a tanto. La labor de Benítez en las "Azules" y Moreno en Agua y Energía fue de notoria gravitación para sus respectivos conjuntos y en la excelente actuación de estas jugadoras se centralizó el andar de ambos equipos.

El primer período finalizó con el score igualado en 18 goles y esta paridad fue fiel reflejo del equilibrio de fuerzas evidenciado

En la segunda fracción el ritmo de juego no decayó y los empates se fueron sucediendo con frecuencia ante la emoción de jugadoras y público ya contagiado por el entusiasmo. Al concluir los 40 minutos de juego el tablero registraba un empate de 37 tantos y por ende debió jugarse los 5 minutos adicionales que fueron esperados con natural expectativa.

Agua y Energía, quizás con mayor experiencia logró adjudicarse el partido frente a un rival que bien pudo ser también el ganador. Ambos elencos cosecharon el aplauso del público que se lo ganaron con generosidad.

Por último el señor presidente del Colegio de Arbitros hizo entrega del trofeo "Cavagnola" al conjunto triunfador que dio la vuelta olímpica entre el cálido aplauso de los presentes.

Equipos

Agua y Energía (43): A. Roldán, E. Moreno, M. Márquez, C. Cabello, E. Million y E. N. Morales.

Independiente R. (42): M. Torres, D. Benítez N. Páez, C. Díaz, A. González.

Arbitros: Joel Ramírez y René Medina.

En el partido amistoso, masculino, YPF., venció a Palmira por 69 a 53.

Recaudación: $ 5.040.

Minibásquet: vence plazo de inscripción

La comisión de minibásquet (rama femenina), de la Asociación de Básquet de Mendoza, informó que hay plazo hasta el próximo viernes, las 20, para inscribirse en el próximo campeonato "vacaciones", que dará comienzo el 7 de febrero próximo.

CORREO ARGENTINO Mendoza
Concesión Nº 47/Dto. 8º
Tarifa Reducida
Franqueo a Pagar
Concesión Nº 228

LOS ANDES

MENDOZA — Martes 27 de Enero de 1976

Año XCIV — Núm. 31.168

Cuadrangular en el estadio "Azul"

Boca Júniors se presenta hoy ante Argentino

Independiente y Huracán juegan el primer cotejo

Se terminó la espera. Porque después de muchos días de impaciencia llegó el gran momento: Boca Juniors estará esta noche en el campo de juego "Azul". Y Boca es Boca, con su arrastre multitudinario, con esa escondida pasión que arranca en sus hinchas que son miles y miles en el interior del país. Y este nuevo Boca, el Boca "Potencia", como lo definió su presidente Alberto J. Armando, está rodeado este año de muchas expectativas. Principalmente por sus millonarias compras —que ya llegan a siete— y por la contratación de un técnico que en cuanto a cotización está a la par de Labruna, Juan Carlos Lorenzo, un verdadero constructor de equipos.

Los nombres de Gatti, Sa, Ribolzi, Mastrángelo, Taverna, Gutierrez y Suñé se agregan a los de Pernía, Mouzo, Ovide, Trobbiani, Benitez, Felman y Letanú. Todos ellos son sinónimo de espectáculo. Boca es atracción y todos lo piden. Después del cuadrangular en Mendoza vuelan a Montevideo, para jugar con Peñarol, Nacional y Estudinates de La Plata. El ruido de Boca está ahora en Mendoza y todas las agencias noticiosas del país estarán pendientes de lo que suceda hoy y el jueves en el parque.

Boca construye su nuevo equipo, con una mentalidad ganadora cien por cien, Lorenzo y sus dirigidos trabajan por una meta: el título de campeón. Por eso la mitad más uno está impaciente, porque después de varias temporadas puede hacerse realidad la conquista de una nueva estrella. Y hoy el aficionado mendocino tendrá el privilegio de ver a este Boca que llena diarios y revistas, que devora comentarios, que provoca un entusiasmo sin límites y que revienta canchas.

Hemos hablado de Boca, nos hemos detenido en Boca, porque es el gran invitado del cuadrangular, pero también es justo que reservemos algunas líneas para los otros tres participantes, tres equipos de gran arraigo popular en la provincia. Independiente Rivadavia, el club organizador; Atlético Argentino, que se prepara para el Regional; y Huracán Las Heras, que en silencio trabaja con grandes ambiciones.

Los "Azules"

Anuncian el inicio del puntero izquierdo Clavelino, ex Ferro Carril Oeste, que ya arregló con la entidad. También el retorno de Juan Carlos Millán y la presencia del jugador que el año pasado, en cuanto a popularidad, se puso a la par de Víctor Legrotaglie. Hablamos de Tomás Felipe Carlovich, el "Rey", que después del cuadrangular se despedirá de Independiente y de Mendoza. Y los fanas "Azules" también quieren ver en acción al nuevo Independiente, ahora dirigido por Mario Imbelloni.

Los "Albicelestes"

Presentarán la base del año pasado. Y eso es mucho decir porque Argentino es buen equipo. Con una juventud cada vez más madura, que ahora piensa en el Regional. Y los "Albicelestes" anuncian tres refuerzos de campanillas: los "Albirrojos" Juan Carlos Pereyra y Eduardo Maryllack y el "Cruzado" Oscar "Cometa" Muñoz. Estos refuerzos exclusivamente para el cuadrangular.

El "Globito"

Un equipo que arrastra mucha gente y que esta pretemporada trabaja en silencio. Se han promovido varios valores del semillero pero también hay rostros nuevos. Entre ellos Boriero, una de las figuras del torneo Provincial adquirido por el "Globito" y que debuta esta noche.

Horarios

A las 20.30, Independiente vs. Huracán Las Heras y a las 22.30, Boca Juniors vs. Argentino.

Precios

La entrada popular, 100 pesos; socios, 50 pesos; menores de 13 a 16 años, 50 pesos; menores de 12 años, gratis. Los abonos especiales para las dos jornadas, a platea, y con la popular incluida, 800 pesos.

Venta

hoy, de 8 a 16 en el quiosco del café del Automóvil Club Argentino, café Sorocabana, sastrería Los Ases, París 77, Oficina de cobranzas en Patricias Mendocinas 1057 y secretaría del club. Las boleterías en el estadio se habilitarán a las 17 para adquirir la popular y también la platea. Están ubicadas por calles Boulogne Sur Mer y prolongación Rufino Ortega.

Las plateas también se venderán en la fecha, de 8 a 13 en la sede del club y en Patricias Mendocinas 1057 de ciudad. Las boleterías a platea, en el estadio, únicamente por avenida Las Tipas.

Accesos

Las populares por calles Boulogne Sur Mer y prolongación Rufino Ortega. Las plateas por avenida Las Tipas. Los sectores A, B, C y vitalicias por portón Nº 1. Los sectores D y E por portón Nº 2.

Estacionamiento

No se permitirá el estacionamiento frente al estadio por avenida Las Tipas.

Arbitros

El Club Independiente informó que los árbitros para dirigir los encuentros serán designados hoy.

Los equipos

Independiente Rivadavia: Garín; Chavero, Vergara, Sartirana y Millán; Velázquez, Bazán y Carlovich; Palavecino, Zárate y Clavelino.

Director técnico: Mario Imbelloni.

Huracán Las Heras: Villarroel; Tejada, Blanco, Suárez y Cáceres; Martínez, Martinelli y Boriero; Morán, Aliberti y Farías.

Director técnico: Francisco Ontiveros.

* * *

Atlético Argentino: Ugliardi; Ruiz, Juan Carlos Pereyra, Pacheco y Eduardo Maryllack; Fernández, Zolorza y Suárez; Oscar Muñoz, Andrés Molina y Herrera.

Director técnico: Abel Sklate.

Boca Júniors: Gatti; Ovide, Sa, Mouzo y Pernía; Benítez, Trobbiani y Ribolzi; Mastrángelo, Taverna y Letanú.

Director técnico: Juan Carlos Lorenzo.

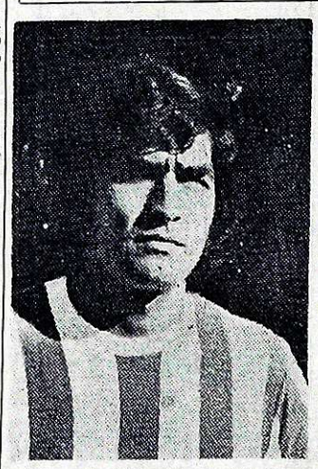

Eduardo Maryllack. El defensor de Atlético San Martín y de la Selección del Interior, que hoy estará con la divisa de Atlético Argentino. Gran refuerzo "Albiceleste".

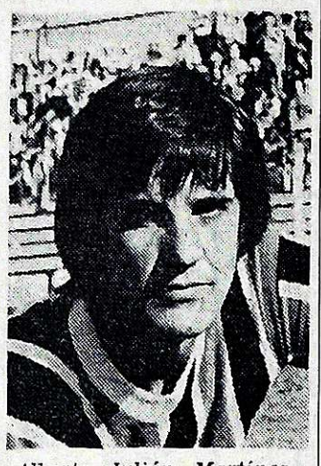

Alberto Julián Martínez. Un volante que siempre se la juega con ganas y entusiasmo por Huracán Las Heras. Fue revelación el año pasado y ya es definitivo del "Globito".

Práctica "Xeneise" y $ 12.000 de taquilla

Por tratarse de una práctica fue notable la cantidad de público que ayer concurrió al estadio "Azul" a presenciar el entrenamiento que realizó en ese escenario el plantel del Club Boca Júniors. Se recaudaron 1.200.000 pesos viejos, índice elocuente de la popularidad del once "Xeneise". Las plateas estuvieron prácticamente cubiertas de gente. Un dirigente de Independiente llegó a decir: "Esto parece un partido oficial". Recordemos que se cobró entrada a 2.000 pesos viejos.

El entrenamiento de Boca se inició a las 20.10 y se prolongó exactamente hasta las 22. El plantel trabajó con una intensidad pocas veces vista. Ello prueba la seriedad con que se desempeñan el director técnico Lorenzo y el preparador físico, profesor Castelli. Es decir que los hombres de Boca se movieron durante el lapso de una hora y media, en forma continuada. Varios elementos terminaron realmente extenuados, lo que evidenció el esfuerzo que realizaron.

Del plantel, el único que no practicó fue Tarantini, que está lesionado. Presenta un esquince y deberá descansar hasta la segunda jornada del cuadrangular, el jueves. De cualquier modo se cambió y presenció el trabajo de sus compañeros desde un costado del campo. Primero los jugadores de Boca cumplieron tareas de ablandamiento, con ejercicios variados. Luego piques. Después comenzaron a trabajar en pareja y más tarde en grupos de cuatro jugadores. El profesor Castelli a la par de ellos, dando instrucciones en forma permanente.

Durante la práctica que ayer realizó Boca Júniors en las instalaciones de Independiente Rivadavia. Pernía en primer plano y más atrás, Benitez y Sa. Fue notable la cantidad de público —por ser un entrenamiento— y se recaudaron 1.200.000 pesos viejos.

Tras media hora de fuerte esfuerzo físico asumió la dirección del grupo el técnico Lorenzo, y comenzó el trabajo con pelota, siempre en grupos de cuatro futbolistas. El público, en todo momento, siguió atentamente el desarrollo del entrenamiento. Las preferencias estuvieron muy repartidas, pero Gatti, Felman, Letanú y Trobbiani, fueron los más aplaudidos y solicitados para firmar autógrafos.

Los dos arqueros, Gatti y Biasutto, trabajaron por separado. En la parte final se realizó un informal partido de práctica, con varios jugadores ubicados en distintas funciones. Los delanteros marcaban y los defensores atacaban. Hubo momentos en que el técnico Lorenzo desconcertó, por los cambios de posiciones que realizó. Fue muy festejado un gol de Trobbiani, que le hizo un "caño" a Biasutto y convirtió el tanto. En la jugada, el hábil volante de Boca entró con pelota dominada, y cuando descolocó al arquero le hizo el "caño". Un verdadero golazo. Si lo hace en un partido oficial lo sacan en andas.

Al igual que el profesor Castelli, el técnico Lorenzo dio instrucciones a viva voz y muchas veces detuvo el juego para advertir errores. Se preocupó mucho en los desbordes de los punteros y Letanú lució en gran forma. Pique y centro con gran precisión. Taverna actuó de número nueve y está confirmado para el partido de esta noche, en esa función. Será su segundo partido oficial en los "Xeneises", ya que debutó en Río Cuarto.

"Azules"

Luego del entrenamiento de Boca, practicó el plantel de Independiente Rivadavia, que inició su actividad después de las 22 bajo la dirección del técnico Imbelloni y del profesor Rolando García. Mucha gente se quedó en las plateas para observar al "Rey" Carlovich, que mantiene la calidad que mostró en Mendoza el año pasado. Fue también muy duro el esfuerzo del plantel "Azul", que realizó gimnasia y fútbol recreativo, a dos y tres toques.

Citación

Se informó en Independiente Rivadavia que el personal policial que se encuentra franco deberá munirse de una tarjeta especial en la Jefatura Regional Primera.

Natatorio

Por otra parte el dirigente Simón Herrera hizo saber que en razón del espectáculo de esta noche el natatorio de la entidad será cerrado a las 16 de hoy.

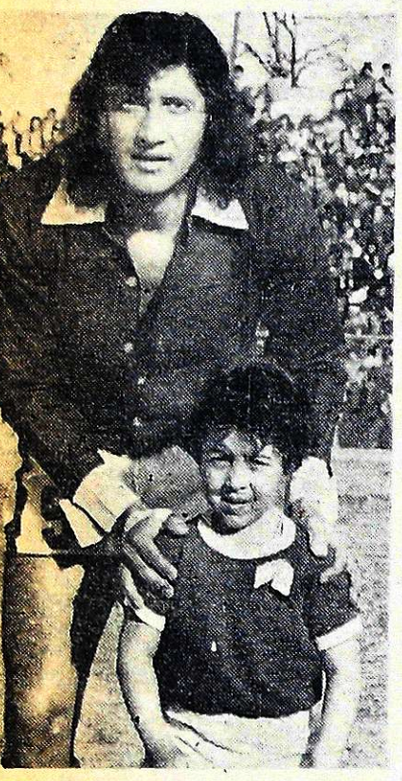

El "Rey" Tomás Felipe Carlovich. Esta noche volverá a lucir los colores "Azules" y nada menos que contra Boca Júniors. Después del cuadrangular se despide de Mendoza.

Novedades del fútbol

Civitillo pasó a Luján; Argentino tras Guayama

Prado sigue como DT en Maipú

En forma oficial se concretó el pase del volante Atilio Civitillo al Luján Sport Club, entidad que abonó por su concurso definitivo la suma de 26 millones de pesos viejos. El año pasado Civitillo jugó en Atlético San Martín y ahora los "Celestes" lo transfirieron a Luján, club que lo pidió porque este elemento estaba (y está) en los planes del técnico Pholo Toledo. El señor Marcelo Herrera, secretario de Gutiérrez, nos dio oficialmente esa información.

Interés por Bayón

Otra noticia de Gutiérrez es el interés de varios clubes por el defensor Hugo Bayón. El futbolista es transferible y los interesados, según trascendió, son Luján, Palmira, Godoy Cruz y Argentino. También se supo que la prioridad la tendría Luján, Gutiérrez cedería a Bayón a préstamo por un año, sin opción.

Empató Talleres

Andes Talleres se presentó el domingo en General Alvear y empató 1 a 1 con Pacífico. El once "Azulgrana" formó con: Martínez; Giuberti, Catáneo, Orrego y Pericoli; Cruz, Barrera y Deiber; Quiroga, Cecarelli y Basso. También ingresaron Darwuich, Cuévas y Enrique López. El gol "Azulgrana" lo marcó Quiroga. Se recaudaron 46.000 pesos y en Pacífico debutaron Dubrowszczyck, Astrada, Spadano y Aristides Rodríguez que son sus refuerzos para el Regional.

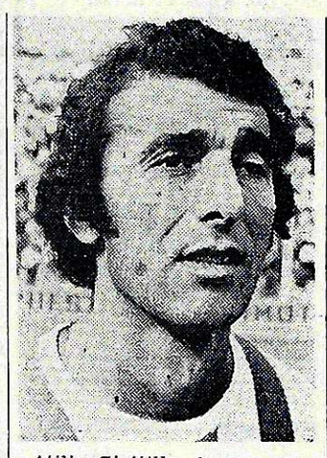

Atilio Civitillo. Se concretó su pase a Luján Sport Club, entidad que lo adquirió en forma definitiva por 26 millones de pesos viejos.

Argentino tras Guayama

De buena fuente se supo que Atlético Argentino iniciaría gestiones ante Gimnasia y Esgrima para obtener el pase del defensor Alberto Cayetano Guayama. El interés de los "Albicelestes" sería el de incorporarlo en calidad de refuerzo para el Regional.

Prado, DT de Maipú

Bernardino Prado continuará en la presente temporada ligado al Deportivo Maipú, entidad a la que ya dirigió el año pasado. Con Prado ya se llegó aun acuerdo y en consecuencia continua como director técnico de los "Cruzados".

Talleres y Genolet

De muy buena fuente se supo que Andes Talleres habría ambiente para solicitar a Gimnasia el pase del centrodelantero Enrique Orlando Genolet, que hace un par de temporadas actúa en el "Lobo". Lo cierto es que los "Azulgranas" van a realizar gestiones por un número 9 y que uno de los candidatos para el puesto es Genolet. Al parecer no agradó el rendimiento de Ceccareli, sometido a prueba en el amistoso con Pacífico.

Rosario en Mendoza

Podría presentarse en Mendoaz el primer equipo de Rosario Central, que traería a todos sus titulares incluso Oswaldo "Cabezón" Potente su reciente y millonaria adquisición. El club que quiere traer a Rosario Central es Atlético San Martín. La fecha, según trscendió, para la primer semana de febrero.

Aldo González

El futbolista Aldo González que tiene el pase libre, podría ser ubicado en el exterior. Un empresario, que ya está en tratos con Aldo González, tendría la intención de colocarlo en Colombia.

Ciclismo

Vuelta Sindical: hoy se corre la 3ra. etapa

Se iniciará frente a LOS ANDES

La tercera etapa de la competencia ciclística II Vuelta Sindical se disputará hoy. La partida simbólica se realizará desde frente a este diario a las 8, y la efectiva en San Martín e Independencia, en Las Heras.

Los organizadores del tercer tramo son los siguientes sindicatos: Centro de Empleados de Comercio (C.E.C.) y Sindicato Unico de Trabajadores de Industria de Aguas Gaseosas (S.U.T.I.A.G.A.). El tramo comprende 107 kilómetros entre Mendoza-Villavicencio y Mendoza, cuya línea de sentencia se ha establecido en el autódromo General San Martín.

En esta etapa se acumulará puntos para metas de montaña. En Villavicencio habrá una neutralización de media hora. Se presume que la prueba concluirá aproximadamente a las 11.30.

Las posiciones

La clasificación general está encabezada por Raúl Serrano de S.T.I.A. que aventaja a Luis Sabattini de SUPE-SPF por 2 m. 37 s. Toledano, de San Rafael, está ubicado en tercer lugar, muy cerca de los punteros, al igual que Máximo Kadiajh, de C.E.C. Se presume que en la etapa de hoy habrá importante lucha de equipos que pugnarán por abrirse paso en procura de la victoria que, evidentemente, no será muy fácil de obtener. El tramo Mendoza-Villavicencio tiene sus serios inconvenientes en Los Caracoles e incluso el regreso por las sinuosidades iniciales, donde los corredores en su afán de recuperar o de aumentar ventajas imprimirán grandes velocidades. Será una etapa para mantenerse alerta.

Como se sabe, el primero recibe 30 segundos de bonificación; el segundo, 20; el tercero, 15; el cuarto 10 y el quinto, 5 segundos. Las metas de montaña acumulan 8 puntos al primero; 5 al segundo; 3 al tercero; 2 al cuarto y uno al quinto. Jorge Flores encabeza la clasificación de metas de montaña con 8 unidades.

Embalaje

Habrá cuatro embalajes en esta etapa, a saber: 1º) en Canota (ida); 2º en Minetti; 3º en A.O.M.A. y 4º frente a la Municipalidad de Las Heras. Todos éstos en la etapa de regreso.

Guía deportiva

Automovilismo

La Asociación Mendocina de Automovilismo (A.M.A.) informa a sus asociados, entidades hermanas y simpatizantes, que el día 1º de febrero del corriente año, a partir de las 10.30, realizará asamblea general ordinaria en su local de calle Nicolás Avellaneda 456, de ciudad.

En el transcurso de la misma se dará lectura y se considerará la memoria y balance y se procederá a elegir nuevas autoridades de comisión directiva para un nuevo período.

Básquetbol

Se efectuará en la fecha una reunión en la sede de la Asociación Mendocina de Básquetbol, con el objeto de seguir tratando temas sobre la marcha de este deporte y los hechos que se vienen produciendo en los campos de juego de las instituciones afiliadas.

—Por la primera fecha de la segunda rueda habrá esta noche partidos correspondientes al torneo oficial de reserva y primera "B". Los partidos son los siguientes: Muraldo vs. Dorrego; A.M.S.A. vs. Olimpia; O.S.N. vs. Y.P.F.; Boca vs. Sayanca; Glol vs. Pedro Molina y Cultural Israelita vs. Unión Juvenil Luján. Las reservas comenzarán a las 21.15 y las primeras a las 22.15, con excepción de Cultural vs. Luján, cuyo inicio ha sido fijado para las 21.30 y 22.30, respectivamente.

—Hasta el 30 del corriente hay plazo para inscribir equipos de minibásquetbol para participar en el próximo Campeonato Vacaciones que organiza la comisión de mini-básquetbol de la Asociación Femenina.

Natación

El martes próximo continuará disputándose el Campeonato Mendocino de Natación, desde las 21, en la pileta de 50 metros que posee el Club Independiente Rivadavia. En la presente semana habrá descanso para los participantes, continuando el 3 con distintas pruebas.

Andinismo

El Club Mendoza de Regatas realizará un ciclo de excursiones a la zona de Vallecitos, que tendrán una duración de tres días y medio cada una y estarán comprendidas entre las siguientes fechas: 1º al 4 de febrero, 4 al 8 de febrero y 8 al 11 de febrero.

Fútbol libre

Club Aguilas Negras. — Se recuerda a todos los interesados que continúa abierta la inscripción para el campeonato de fútbol de los barrios "Juan Domingo Perón".

El torneo es auspiciado por diario "El Andino" y organizado por el club Aguilas Negras y pueden intervenir equipos de Las Heras, Godoy Cruz, Capital y Guaymallén.

Las inscripciones se reciben en calle Manuel A. Sáenz 3707 y en la nueva sede del club, Colombia 2680 de Villa Nueva.

Cursos de boxeo

El Departamento de Deportes y Recreación de la Municipalidad de Luján de Cuyo, comunicó que se han iniciado los cursos de boxeo.

Las prácticas se llevarán a cabo en las instalaciones del club Mayor Drummond y serán dictadas por los profesores Carlos Suárez y de la Escuela Argentnia de Boxeo, filial Mendoza. Los cursos se efectuarán los días lunes a viernes en el horario de 17 a 20, y las inscripciones se reciben en la oficina de la comuna departamental.

Agasajarán mañana a Ubaldo Rattín

Mañana, a las 21, las autoridades del club Garelli agasajarán a Antonio Ubaldo Rattín, quien fuera un prestigioso y talentoso jugador de Boca Júnors y de las selecciones argentinas de fútbol.

En esa oportunidad se le hará entrega al popular "Rata" de una plaqueta y la reunión se llevará a cabo en Paso de los Andes y Maza, de Godoy Cruz.

Solución de las palabras cruzadas

F	U	T	I	L		V	I	T	A	L		
N	I	N	A					O	R	E	O	
	M	A	S	A	S		S	E	R	I	O	
P		S	A	G	A		A	R	E	A		R
A	B		R	I	O		N	E	O		S	E
D	O	S		O		C		S		L	O	T
E	T	E	R		D	A	N		L	A	B	E
C	A	L		M	E	L	O	N			S	A	N
E	S		P	E	L	O	N	A	S		R	E
R		M	A	L		R		T	E	N		R
	V	A	L	E	R		V	I	N	O	S	
Y		S	O	N			V	I	D			D
A	M	A	S	A	R		C	O	L	O	S	O

Farmacias de turno en la región de Cuyo

PROVINCIA DE MENDOZA

Capital. Día y noche: "Aconcagua", Las Heras 150, Tel. 214886 y 214276; "Bristol", Paso de los Andes 29, Tel. 248219; "Ayacucho", Ayacucho 299, Tel. 217302.

Policlínico Fleming. Teléfonos: 241810 y 245792.
Hospital Central. Teléfonos: 240063 y 245287.
Hospital Ferroviario. Teléfono: 252600.
Hospital El Carmen. Teléfonos: 220279 y 220803.
Servicio Sacerdotal Nocturno. De 21.30 a 6.30 Tel. 255654.
División Bomberos. Teléfono: 244888.
Comando Radioeléctrico de la Policía. Teléfono: 244444.

Godoy Cruz. Día y noche: "Estrella", Rivadavia 1599, Tel. 220377; "Rivadavia", Rivadavia 1, Tel. 220674; "La Fe", Pellegrini 1363, Tel. 290694.
Las Heras. Hasta las 24: "Mayo", San Martín 1305, Tel. 214452. Día y noche: "Oro", Doctor Moreno 2699, Tel. 252021.
Guaymallén. Día y noche: "Rosario", Bandera de los Andes 1470, Tel. 260068; "Fadelli", Libertad 775, Tel. 261601; "Rodeo", Carril Nacional 6699, Rodeo de la Cruz, Tel. 17; "Bermejo", Carril Bermejo s/n., Tel. 260209.
San Martín. Hasta las 24: "Del Siglo", Alem 133, Tel. 21405. Día y noche: "Los Andes", 9 de Julio y San Lorenzo, Tel. 21040.
Luján de Cuyo. Día y noche: "Luján", S. Peña y J. P. Norton, Tel. 980746.
Maipú. Día y noche: "Padre Vázquez", Vázquez y Barcala.
Gutiérrez. Hasta las 24: "El Globo", Ozamis 501, Tel. 972207. Día y noche: "Estación", 6 de Setiembre y Maza, Tel. 972625.
Junín. Día y noche: "Mitre", Mitre 567, Tel. 18.
Rivadavia. Día y noche: "Del Carmen", San Martín 699, Tel. 42054.
La Paz. Día y noche: "Cuesta", Sarmiento y San Martín, Tel. 21.
Tunuyán. Día y noche: "Tunuyán", San Martín 1157, Tel. 2534.
Tupungato. Día y noche: "San José", Belgrano 598, Tel. 4.
La Consulta. Día y noche: "La Consulta", San Martín 568, Tel. 1.
Santa Rosa. Día y noche. Villa Cabecera: "Santa Rosa", ruta 7 sn., Tel. 27. Las Catitas: "San Andrés", ruta 7 s/n.; "Las Catitas", av. Eulalia Calderón s/n. La Dormida: "La Ruta", ruta 7 s/n.; "Del Pueblo", av. Remo Falciani s/n., Tel. 22.
Villa Atuel. Día y noche: "Lourdes".
San Rafael. Día y noche: "Andina", Hipólito Yrigoyen y Avellaneda, Tel. 21234; "Godoy Cruz", Godoy Cruz 40, Tel. 24024.
General Alvear. Día y noche: "Ameghino", Intendente Morales 98, Tel. 2179.
Malargüe. Día y noche: "Malargüe", San Martín 354, Tel. 88.

PROVINCIA DE SAN JUAN

Capital. Hasta las 24: "La Reina", Rawson 1072, Sur; "Crenades", Mendoza 402, Sur, Tel. 25249; "Tulum", Tucumán 1299, Norte. Día y noche: "San Martín", avenida San Martín 587, Oeste, Tel. 24755; "San Eduardo", San Martín 1578, Este, Tel. 28806; "Concepción", Rawson 402, Norte, Tel. 24944; "Laprida", Laprida 302, Oeste, Tel. 22275; "Andina", Mendoza 2198, Sur, Tel. 28963.
Caucete. Día y noche: "López", Diagonal Sarmiento 898, Tel. 61070.
Pocito. Día y noche: "Riveros".
25 de Mayo. Día y noche: "Chirino", av. San Martín y R. Barrera, Tel. 12.
Jáchal. Día y noche: "Del Pueblo".

PROVINCIA DE SAN LUIS

Capital. Día y noche: "Catedral", Pringles 863, Tel. 4212; "San Luis", Rivadavia 1080, Tel. 4120; "Central", Ayacucho 1173, Tel. 4058; "Lafinur", Junín y Lafinur, Tel. 3431.
Ciudad de Mercedes. Día y noche: "Gargiulo", avenida Mitre 864, Tel. 1545; "El Aguila", Pedernera 401, Tel. 1056; "Rola", avenida Mitre 1700, Tel. 1373.

HOY ATIENDE SU MUTUAL
FARMACIA LLANO
PERFUMERIA
Envíos Urgentes a Domicilio
Perito Moreno 100
Tel. 23765 - 20017
Godoy Cruz (Mza.)
27|1|F|42949|30|1

LATEX
EXÓTICO
"el" MO-DE-LA-DO
NUEVO INTIMO PERSONAL
Venta en farmacias

Programas de Radio y TV

Ofrecemos a continuación los programas de acuerdo con el detalle que nos han suministrado las respectivas radios y teleemisoras.

VINOS GARGANTINI
SIEMPRE BUENOS SIEMPRE IGUALES

Canal 7 - Mendoza

18.15 Chart de ajuste y música selecta.
18.29 Apertura y santoral.
18.30 Alguna vez... algún día.
19.00 Los picapiedras.
19.30 La pantera rosa.
20.00 Todo queda en familia con Beatriz Taibo, Enzo Viena y gran elenco.
21.00 Noticiero siete.
21.30 El hombre nuclear.
22.30 La posada del sol, con Duilio Marzio, Dora Baret, Eduardo Rudy, Claudio Levrino, Emilio Alfaro y gran elenco.
0.00 Toque satánico.
0.30 Mensaje de la noche y cierre de transmisión.

Canal 9 - Mendoza

18.30 El gran circo.
19.00 Este es mi mundo.
19.30 Abbot y Costello.
20.00 Super vivencia.
20.30 Valle de pasiones.
21.30 Noticiero nueve.
22.30 Super cine. Hoy: "La isla del misterio", con Steve Forrest y Dudley Sutton.

LRA 6 y LRA 34 Radio Nacional Mendoza

6.00 Música para el amanecer.
6.30 Efemérides argentinas.
6.35 Por los senderos de la patria.
7.00 Dirección Prov. de Bosques.

EL PLACER DE VIVIR

7.30 Informativo.
7.45 Orquestas típicas.
8.00 Notas y música para Ud.
9.05 Variedades musicales.
9.30 Boletín cultural.
9.35 Variedades musicales.
10.05 Nuestro mundo dinámico.
10.20 Estampa ciudadana.
10.30 Zoom, música beat.
11.05 Danzas y cantares nativos.
11.30 Dirección Provincial de Defensa Civil.
11.35 El cofre de las melodías.
12.05 Folklore en Nacional.
13.00 Informativo.
13.15 Pequeñas joyas de la música.
13.30 Boletín Gobierno de Mendoza.
13.35 Concierto de mediodía.
14.30 Música para todos.
15.05 Selección típica.
15.30 Cita con la canción.
15.46 Mundo infantil.
16.05 El libro leído para Ud.
16.20 Danzas argentinas.
16.30 Una luz en el camino.
16.45 Cantar de las Américas.
17.00 Informativo.
17.45 Concierto de la tarde.
18.05 Tango y folklore.
18.30 Boletín cultural.
18.35 Ruta musical.
19.05 Efemérides musical.
19.30 Servicio Social Internacional.
19.32 Galicia en América.
20.05 Solistas y conjuntos argentinos.
20.30 Arte en Londres.
21.00 Informativo.
21.30 Pequeño concierto.
22.05 Teatro breve.
23.05 Simplemente para recordar.
24.00 Desde Mendoza... junto a usted.

VINOS GARGANTINI
SIEMPRE BUENOS SIEMPRE IGUALES